夕刊
京城日報
發行所 京城日報社 京城府太平通一丁目三十一番地

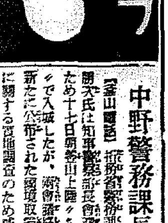

精動運動強化に重點
愈よあす知事會議開く
劈頭、南總督施政大綱を指示

總督下の朝鮮各道知事會議は愈よ十八日午前九時半から三日間本府第一會議室で大野政務總監統裁のもとに開會、南總督は「朝鮮新政務は國民精神總動員運動にあり」と宣明し約三十分にわたつて國民精神の昂揚と國家總協力を樞軸とする新年度に於る半島施政の大綱と統治の大方針を指示、各道知事の進むべき道を強調闡明する、今次の知事會議は南總督の訓示をはじめ本府各局から提出された諮問事項の大部分は國民精神總動員運動の強化徹底策が盛り込まれ、各道知事よりも各道に於ける愛國班結成状況、聯盟諸關係者の自覺、戰時下に於る下級官公吏の待遇改善案、地下資源の積極的開發等々長期戰下に於ける地方行政の主流をなす建議案が山積してゐる、殊に本會議を契機に本府では國民精神總動員朝鮮聯盟との關係をいよいよ表裏一體となし戰時全鮮に日本精神を武器とする強烈な思想的武裝陣を布き、長期戰下に不動體制で邁進することに決定したこれがため本府では知事會議に於ける精神聯盟に對する最後的本府態案を決定するため十七日午前十時から政務總監室に各局長、官房諸課長が參集、慎重協議が行はれた【寫眞＝南總督】

中野警務課長

【釜山電話】拓務省警務課長中野朋次氏は知事警察部長會議參列のため十七日朝釜山上陸々路かつきタで入城したが、兩會議終了後は新たに公布された國境取締法運用に關する實地調査のため咸北國境を視察して五月上旬歸任の豫定

英の尻押と睨む
米國大統領の要請眞意に 伊ファシスト黨部の解釋

【ローマ十六日同盟】ルーズヴエルト大統領の獨伊兩國に對しイタリー政府は一切沈默を守つてゐるがファシスト黨部はルーズヴエルト大統領が今回の行動に出た眞意につき多分の疑問を抱き、次の如き解釋を下してゐる

ルーズヴエルト大統領今回の提議は民主々義國に對し再軍備の遂行及び反獨伊包圍陣の完成に時間的餘裕を與へんとする苦肉の策の氣味が多分にある、ルーズヴエルト大統領はメッセージの發送先を誤つてゐる、かゝるメッセージは寧ろ英佛兩國に送りボルシエヴイズムをヨーロッパ問題に引込まんとする戰爭の努力を斷念させスペインの戰鬪を忘れないやう勸告すべきであつた、ルーズヴエルト大統領は近來破壞的努力加重の傾向が愈々濃厚にしてゐるが今回の要請も恐らくイギリス側からつゝかれたものであらうから我々が不審の眼を以つて見るのも當然であらう

獨逸は拒否か默殺

【ロンドン十六日同盟】十六日各國首都よりロンドンに集つた報道によればヒットラー總統はルーズヴエルト大統領の要請に對し敢然之を拒否するか又は全然默殺して回答を與へないか何れかに決するのではないかと見られる、一方イタリー政府はドイツ政府と異りアメリカ政府と協調する可能性ありとの觀測も行はれてゐるが、ロンドン外交筋では一般にこの際イタリーがドイツを離れて獨自の政策をとることは到底あり得ないとされてゐる

獨逸側回答は否定的

【ベルリン十六日同盟】ルーズヴエルト大統領の和平要請メッセージに對しナチス黨部の態度は極めて冷淡でルーズヴエルト大統領に對するドイツ側の回答は否定的であらうとし十六日左の如く語つた

ヒットラー總統はルーズヴエルト大統領に對し否定的回答をしよう、目下獨伊兩國はそれぞれ回答文を練つてをり回答は何も急いで出す必要はあるまい

十六日朝のドイツ各紙は何れもルーズヴエルト大統領のメッセージに反駁的論評を加へドイツ側の強硬態度を示唆してゐる

獨伊重要會談

【ローマ十六日同盟】ローマ滯在中のゲーリング、ドイツ空相は前日の第一回會談に引續き十六日夜再びベネチア宮にムッソリーニ首相を訪問、チアノイタリー外相をも交へ約一時間に亙り重要會談を遂げた、會談終了後ドイツ側は「ムッソリーニ、ゲーリング兩巨頭は獨伊兩國に直接關係あるあらゆる重要問題につき討議した」と語つたが、會談は主としてルーズヴエルト大統領のメッセーヂを狙上に現下のヨーロッパ情勢に對する獨伊今後の對策を協議したと解され極めて重視されてゐる、なほゲーリング空相は十七日ローマ見物の上同夜ローマ發ベルリンに歸還する筈である

ドイツ側協議

【ミュンヘン十六日同盟】ルーズヴエルト大統領のメッセージを受領した總統ヒットラーはベルヒテス・ガーデンの山莊を出てミュンヘンに赴いたヒトラー總統は十六日もミュンヘンに滯在、同日午後再び總統の家にリッベントロップ外相を招致して右メッセージに對するドイツ政府の回答發表につき約一時間に亙り重要協議を遂げた

外務省首腦部 重要協議

【東京支社特電】有田外相は十六日は日曜にも拘らず外相官邸に澤田次官、井上歐亞局長、三谷條約局長等を招き最近の緊張せるヨーロッパの情勢の發展に伴ふ緊急問題に關し協議を行つた

躍進本紙の新活字 愈よ本日から採用

本社は一昨年十月十四段制實施に當り六ポイント七活字を採用しましたが、爾來視力その他について綿密な研究を遂げ同じく六ポイント七活字でありますが書體その他に新工夫を加へた本社獨特の新活字母型を日本タイプライター會社に製作せしめ本日の紙面から使用することに致しました

海南島西部要衝 新英港を攻略

【海口十六日同盟】我が陸海軍の十五日海南占領に呼應し海南島西部海岸の要衝たる新英港を攻略すべく進撃した我が陸海協同作戰部隊は、十六日何等の抵抗を受けることなく同地占領に成功した

即ち陸海軍部隊は十六日午前十時半新英港の外港たる洋浦港北岸に上陸し、陸軍部隊は午後零時二十分同地對岸の白馬井浦南岸に上陸をなし相協力し直ちに新英港を占領した

（拓務省）管理局長 中野 勝次
（滿洲國）內務局參事官 [illegible]
產業部理事官 尹 相弼
通化省次長 栗山 茂二
民政部敎育司長 田村 敏雄

精神總動員聯盟 人的構成決定す
けふ、正式發表さる

戰後の思想的武裝強化をはかるため新たに本府內に設けられた委員會および幹事會、これと密接な連繫を保つ國民精神總動員朝鮮聯盟の人的構成は十七日次の如く決定された

【一】總督府の機構
（1）國民精神總動員委員會 大竹內務局長外本府各局長（外局を含む）書類室首席事務官、官房總務課長
（2）同幹事會 原（文書）柳生（地方）山地（[illegible]）井坂（商工）岸（農振）下村（保安）の各課長

【二】聯盟の機構
（1）顧問（新設）[illegible]
（2）參與（新設）聯盟の施設計畫に付建議の諮問に應ず 朝鮮軍參謀長外軍兩關係、高等法院長、同檢事長、各道知事代表として（各道知事）京城府尹、鮮銀、殖銀、東拓、朝鮮の各總裁、頭取、[illegible]
（3）理事長 關屋時三郎
（4）理事 [illegible]
（5）常務理事（新設）常務理事會を組織し總裁の諮問に應ず 總裁、內務、警務、學務各課長、文書課長、[illegible]
（6）專務理事（新設）總務及理事長（補佐）[illegible]
（7）評議員 評議員會を組織し聯盟に關する重要事項に總裁に於て其の議に付したるものを評議す
（イ）團體 朝鮮敎育會外七十七團體（新聞社を含む）
（ロ）各道聯盟理事長（十三名）
（ハ）個人 [illegible]
（8）參事（新設）聯盟の事務に參與す 本府關係課長、外局關係課長、在京城中等以上各學校長
（9）事務參事（新設）聯盟の事務に常時參與す [illegible]
（10）常任（新設）聯盟の經理の監查 [illegible]

支那事變 第九回論功行賞 今明日中に發表

【東京電話】東洋平和のため散つた護國の英靈を合祀する靖國神社臨時大祭を迎へ陸海軍では支那事變第九回及び第十回論功行賞の審査を急いでゐたが第九回行賞は審査を完了し今明日中に上奏御裁可を經て發表されることになつた、今回は陸海軍各部の戰死、戰病死を遂げた將兵三千八百餘名に及び大陸での戰死者は昨年末迄上海、南京、徐州戰等において戰沒した勇士である

なほ第十回分も審査を急いでゐるので臨時大祭の前後にその間にも行はれるものと見られ遺族の上に光榮が重なり迎へられる譯である

★ ★ ★ ★ ★ ★

地方長官異動
けふ閣議で正式決定

【東京電話】地方長官異動は十六日內相官邸において木戶內相を中心に內務、厚生、文部、農林の各省局が參集、四省の交流人事につき最後的詮衡を行つた結果人選を完了したので十七日午前十一時の臨時閣議において正式に決定の上間に合へば同日御裁可を仰いで直ちに發令することゝなつた、內定せる異動の顔觸れ左の如し

石川縣知事 近藤 駿介
熊本縣知事へ
厚生省勞働局長 成田 一郎
石川縣知事へ
內務省人事課長 數藤 鐵臣
保護院計畫局長へ
大阪府經濟部長 近藤 壤太郎
北海道土木部長へ
內務省土木局長 挾間 茂
本省地方局長へ
靜岡縣知事 [illegible]
本省土木局長へ
福井縣知事 中野 [illegible]
本省神社局長へ
[illegible]
厚生省勞働局長へ

▲知事へ榮轉する者
內務省會計課長 加藤 於菟丸
地方局振興課長 木村 清司
三重縣總務部長 熊野 英
神奈川縣總務部長 中野 [illegible]
愛知縣總務部長 森部 隆

◇勇退組
兵庫縣警察部長 [illegible]
京都府知事 鈴木 敬一
兵庫縣知事 菊山 嘉男
宮城縣知事 [illegible]
熊本縣知事 [illegible]
島根縣知事 [illegible]
鹿兒島縣知事 中村 [illegible]
北海道土木部長 [illegible]

◇榮轉組の轉出
山形縣知事 武井 群嗣
山口縣知事へ
內務省地方局振興課長 木村 清司
福井縣知事へ
內務省會計課長 加藤 於菟丸
佐賀縣知事へ
兵庫縣警察部長 [illegible]

文部省局長

【東京電話】地方長官異動に伴ふ文部省局長の異動は十六日左の如く內定、十七日の臨時閣議で正式に決定した

高知縣知事 小林 光政
敎學局長へ
佐賀縣知事 小山 知一
普通學務局長へ
鹿兒島縣知事 藤野 惠
[illegible]
大分縣知事へ
普通學務局長 [illegible]
三重縣知事へ
群馬縣總務部長 [illegible]
神奈川縣總務部長へ
高知縣知事へ 中野 [illegible]

農林省局長異動

【東京電話】地方長官の異動に伴ひ農務局長山川建氏は勇退することに決定、農務局長の後任は當分石黑次官が事務取扱となる

農林省局長の異動は十七日の臨時閣議で正式に決定する
群馬縣知事 土屋 正三
農林局長へ
大分縣知事 [illegible]
經濟更生部長へ
農務局長 [illegible]
靜岡縣知事へ
經濟更生部長 石黑 武重
山形縣知事へ

正式に決定 けふ午後發令

【東京電話】地方長官異動決定の臨時閣議は十七日午前十一時十分首相官邸に開會、平沼首相以下各閣僚出席、木戶內相より異動經過を詳細に報告し各閣僚異議なくこれを承認して異動を正式に決定し直ちに上奏御裁可の手續きをとり同日午後發令される

天長節觀兵式 諸兵指揮官 川岸中將に決定

【東京電話】來る二十九日天長節觀兵式諸兵指揮官は東部防衞司令官川岸文三郎中將に決定し十七日發表された

天長節觀兵式諸兵指揮官仰付けらる
陸軍中將 川岸文三郎
天長節觀兵式諸兵參謀長仰付けらる
陸軍少將 西村 琢磨

故齋藤大使靈前に勅使を御差遣

【東京電話】畏き邊では十八日午前九時勅使として入江侍從を外務大臣官邸に差遣はされ、故齋藤大使の靈前に幣帛を下賜せられ又祭粢料金一封を賜うた由承る

半島初等校より 滿洲側への轉入學許可

【新京十六日同盟】朝鮮總督府では滿洲國敎育內容の充實を認め去る三月十八日附府令第三十二號を以て滿洲國に於ける初等學校の在學者及び卒業者の朝鮮內學校への轉入學を認める旨公示したが、滿洲國では總督府側の好意的措置に對應し、滿洲國においても朝鮮側初等學校から滿洲國內學校への轉入學を許可することに決定、一昨日中に民政部令第十七號を以て日本國在滿學校組合會に依り朝鮮敎育令により設置したる初等學校の在學生及び卒業者の滿洲國內の學校への入學に關する件を公布實施、敎育による一如の實を示すことになつた、該部令の內容

第一條、日本國在滿學校組合會による學校組合の設立したる普通學校竝に朝鮮敎育令により設置したる普通小學校の第四學年及び第四學年以下に在學する兒童及び修了者は滿洲國の法令により設置したる學校への入學、轉學の場合に於ては同一の取扱を受く

第二條、日本國在滿學校組合會による學校竝に朝鮮敎育令により設置したる普通小學校の第五學年以上の在學生及び卒業者は滿洲國の法令により設置したる學校への入學、轉學の關係につき國民優級學校の學生及び卒業者と同一の取扱を受くと云ふもので、今後は滿洲國民學校或は國民優級學校から朝鮮の小學校に自由に轉入學が出來、又朝鮮初等學校の卒業者は朝鮮及び滿洲の中等學校に自由入學し得る途を開與したものである

內地滿洲よりの知事會議出席者

朝鮮地方長官會議に內地拓務省竝に滿洲國よりの參列者は左の諸氏である

永野檢閱使 阿片地に向ふ

【羅南電話】羅南師團管下の檢閱使永野大將一行は十七日午前七時羅南通過羅津、雄基へ向け出發、[illegible] 十八日雄基を經て夕刻滿洲國より京城に向ふ筈である

人

◇道瀨道吉氏（滿洲國京城派遣局長）十六日入城、不知火旅館
◇瀧本博夫氏（海軍主計大佐）十六日入城、本町ホテルへ
◇金江原道知事 十六日入城備前屋
◇石田平南知事 十七日朝入城半島ホテル
◇兒島咸北知事 同上
◇金忠北知事 十七日朝入城自宅へ
◇新貝全南知事 十六日午後入城朝鮮ホテル
◇上瀧慶北知事 同上
◇西本平北知事 同上
◇鄭忠南知事 同上
◇吉川咸南知事 同上
◇山澤慶南知事 同上

時の錄音

地に足つかぬ理想主義者、廿年前にウイルソン、現代にルーズヴエルトか。
×
その鏡畫か、獨伊兩國のみに送つたところに癖着がある。
×
調停者の言、た、それ自身のための謀になると云ふ。
×
この期に及んで、カー駐支大使、また行詰まりしてゐる。
×
練局、ルー大統領が國內政策を付屬しての自然的行局のみ。
×
英の風に乘つて、親英派テヘランへ安着。協調線に讃歌掲がる。
×
花嫁く客を呼ぶ自滿の響で。

魯西亞船 (7)
土師清二（作） 坪內節太郎（畫）

髮（七）

お幸は、座敷にゐる黑船を目に浮べつゝ心配さうに
「あの人……お侍なのか知ら？」
利吉郎も不安な顔つきになつた。
「たゞの職人でないやうです」
「さうね、さういへば……あの目附きで、ヌタとしてゐて氣味が惡い……」
お幸がさう云つて美しい眉を寄せた時、座敷で、手が鳴つた。父の近江が呼んでゐるのだ。
「もゝお父さんがお呼びだけど、あたし……お座敷へ行くのが氣味が惡くなつたわ」
強ひて微笑んで、お幸は茶の間から座敷へ行くのだつた。その後姿を目で追ひながら利吉郎は一人でニッと笑つた。
（俺ら……どうしたといふのだらう……？）
利吉郎は、心のうちで自問自答せずにはゐられなかつたのだ。
お幸が自分に好意を見せてゐる。親方の近江も行く／＼は利吉郎をお幸の婿にして二代目土方近江を襲名させようとしてゐる——多くの弟子たちも、船大工仲間の人たちもさう思つてゐる。
（この緣談に、今更俺が現れうとは思へねえ。だのに……不思議だな、俺らあの野郎……黑船の野郎を先刻見た途端に、お幸さんを黑船に横取りされるのぢやないか。と、そんな氣がした……）
（やきもちてえ奴か……？）
（あの野郎は、普通の職人らしい奴だ。そのうちアン畜生の化の皮を剝いでくれるだらうから……俺も彼奴のことを氣にするには當らねえのだ……）
さう思ふと利吉郎は、安心してゐてよいやうな氣がするのであつた。
そこへ、勝手口に人影がさした。女中のお松が歸つてきたのだ。
「たゞ今」
と台所に上つて、
「利吉郎さん、あたし お師匠さんを送つて……引返さうとした時、急にお侍に呼び止められましたよ。怖かつたわ」
「嫌な侍だつて？ どうしたんです」
「お前は土方近江の家の者か、今お前の家に黑船とかいふ職人が行つてゐる筈だ。黑船がゐるだらう……とさう云ふのよ」
とお松は未だ胸さわぎが鎭まらない顔色で
「あたし、え、ゐます……と思はず云つてしまつたわ、するとね、お侍がよし、いいと云つて、行つちやつたわ、あたし……何だか氣味が惡くて……」
「そのお侍は、お役人ぢやなかつたかい？」
さてこそと利吉郎は眼を光らせたのだ。
「わからないわ。強さうなお侍だと思つただけです」
「なアに、大したことぢや無いさ」
「だつて、嫌しいわね」
「お松さんが心配することはない——」
「でも……あの黑船とかいふ人に云つて上げなくてもいいんでせうか」
「ナニをさ？」
「嫌なお侍が、この邊でうろ／＼してゐるツてことを」
「打突ッとけばいゝさ、なんでもありやーしねえ」
「さうか知ら……？」
とお松は襷をかけ、裾をからげにかゝつた。
「利吉郎さん、あなたを使つちや濟まないけど、お風呂を焚きつけて下さいな、水は入れてありますから」
「あいよ、よし」
利吉郎は氣さくに、勝手口を出て風呂の焚口へ行つた。
何時の間にか日が落ちて、外濠の一刻である夕霧が隅田川から湧くやうに、そよ風に流れてくる。風呂を焚きつけながら、利吉郎は
（お幸さんは、未だ座敷にゐるのかも知らん……あの黑船と、ナニを話してゐるだらう？）
氣になるのだ。

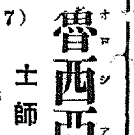

Goya 御化粧料
ゴヤ クレンジング クリーム
花ベラの乳化美顔料 ¥1.85（左）
ゴヤ スキン トニツク
花ベラの浄肌化粧液 ¥1.5（右）

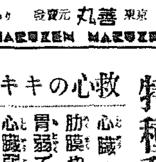

全國著名化粧品店にあり 發賣元 丸善 東京
MARUZEN MARUZEN MARUZEN

皇漢藥中でも（漢藥の寶）とされる特種動物精膽

香菊師が體驗の上、よく效いたと言うてをらる「救心」こそは、今各方面で評判されてをる內臟專門の皇漢藥で、特殊なホルモンを持つてゐる、雲南麝香、烏犀角、熊膽、牛黃、眞珠其他數種の特種動物精膽を配伍、嚴製したものです。

これ等の精膽類は、東洋古來の皇漢藥中でも『漢藥の寶として』賞用され、瀕死の重病人とか、戰場での急救、或は大名方の御愛用等に賞用し、其の藥效は、永年の經驗から信頼されて來ました。又その成分は最近各方面で科學的に研究されてをりますが、最近九州帝大では、之等の內の一つ「牛黃」は心臟を強め消化によく效き、又良血を増し、活力を與へ、抵抗力を増強すると發表がありました。

それ故『救心』を服みますと、各種の精膽の藥成分が夫々獨特の力を心臟、肺、ろく膜、胃等に強く働きかけて、患部に藥效を十分發揮させ、新しい元氣と體力をつけて行きますから、弱つた病人の方々も丈夫になれるのです。

—『救心』藥價は一週分一圓、二週分二圓五十錢、三週分五圓。丁度今、本舗で實驗の爲め二日分を無代進呈中です故スグ申込んで御ためしなさい。必ず藥は服んで見れば判ります。— 藥店デパートにあり、品切の節は救心本舗振替東京七二六番へ—

嬉しい私の體驗
心臟が丈夫になり
元氣一杯で慰安口演も出來、體重も增して、知人達がビツクリしてゐます。

女流浪曲師 廣澤香菊

私は生れつき身體が弱く、それに舞臺では腹一ぱいの聲を出すので、身體の芯が疲れて、心臟のドウキや息切れがヒドク、胸苦しくて困つてをりました。

それがお藥救心を朝夕一粒づつ頂くやうになつてからは、心臟が大變丈夫になり、氣力もついて、今度の臺灣巡業にも、座員は種々の病氣に惱まされましたが、自分だけは一日も休演せず、元氣一杯に、臺北陸軍病院や陣中の兵隊さん方に慰安口演が出來ました。體重もふえて、私が平常弱いのを知つてゐる知人達は、ビツクリしてをる程です。

寫眞中央が廣澤香菊師

救心のキキメある症狀

心臟の病で苦しむ人
肋膜や肺のよくない人
胃弱で食慾の進まぬ人
心臟弱く動悸や息切の人
胸が弱く熱やセキの出る人
盗汗で夜分ね苦しい人
神經痛で手足の痛む人
心臟脚氣で苦しむ人

特種動物精膽藥「救心」實驗試藥二日分
無代進呈

目下「救心」二日分と「心臟の手當と食養生」を一人一回限りハガキで御申込の方へ無代進呈致します。

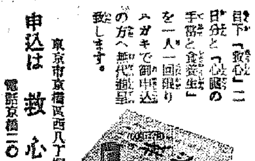

申込は 救心本舗 東京市京橋區西八丁堀二丁目十二 電話京橋二〇一番、九〇四番

宛ら電話狂時代
蛇の申込部隊

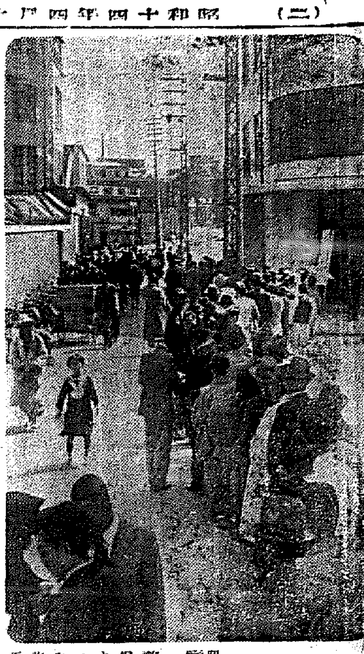

昭和十四年度の電話加入申込受付は愈々十七日から廿二日まで一週間に亘つて全鮮各郵便局で一齊に開始された、この日京城中央電話局に午前九時の受付開始時間より申込者殺到し郵便局長室の列をつくつて殺到、今年はブローカーの跳梁を防ぐ意味から電話局では昨年まで受付數三千圓内外の白五十圓を加入手續料として假納せしめ…圓に釣上げたのにも拘らず午後一時までの受付數は昨年を遙に突破し如何に京城府民が電話地獄に泣かされてゐるかを物語つてゐる【寫眞】はけふ中央電話局前における殺到長蛇の列

簡保十年記念に
喜べ割增金朗報
ばら撒く十二萬圓

喜べ…簡保加入者！劃期的な割增金の朗報——朝鮮簡易生命保險は昭和四年九月創業以來年々劃期的躍進の數字をみせてゐるが、來る九月で十周年を迎へ、十月には十年滿期の契約が滿期となり、第一回據戻しを開始することになるが、遞信局ではこの第一回據戻しに際し契約高の保險金以外に割增金としてプレミヤムを附することになつた

朝鮮簡易保險は創業以來年々遞信局員の弛みない努力に依つて躍進に躍進の道をまつしぐらに驀進し昭和十三年末には契約高に於いて三億圓臺を突破、四月十五日現在では契約件數は二百萬件に達し四億圓をきかかに突破的數字をみせてゐるので、遞信局では來る十月一日から行ふ第一回據戻しに際し、簡保は國民の福利增進を目的とする國家的機關であり、その保險料の運用に依つて利殖された金は當然加入者に拂戻すべきであるとの見地から保險金以外に割增金を附することになつたが、その額は大體約二萬件でその保險金總額三百萬圓に近いがその上に保險料六ケ月分の割增金ザット十二萬圓がばらまかれるものとみられてゐる

なほ遞信局では戰時下國民に貯蓄運動の意味から昭和十四年度には新規契約八十七萬件保險金一億五千萬圓の獲得を目標に大馬力をかけるべく、はりきつてゐるが、九月の十周年を迎へ一般に簡保に對する國民の認識を深めるため色々と有意義な記念事業として、簡保相談所を全鮮に十ケ所增設するほか、名士の巡回講演、診療自動車による巡回診療等を實施することになつたが、そのほかにも映畫、ポスター等にて簡保の普及をはかるべく目下具體案を練つてゐる

右について遞信局山田保險課長は語る

一簡保の成績が一昨年の三十五萬件に對し昨年は八十七萬件といふ躍進を遂げましたが、これは時局下貯蓄報國心が反映した結果と思ひます、田舍の人にはやつとこのごろ簡保の何んたるかを解したやうですから今年は大いに馬力をかけようと計劃してゐます、來る十月の第一回據戻しには簡保本來の立前から割增金を附することにしましたが大體の額は保險料の九ケ月分位でせう」

種兎 〔アンゴラ〕〔メリケン〕巨大種兎 優良種兎分讓 京畿道安養 藤種兎場 御照會には郵券四錢添へて下さい

床し匿名金献

十五日午後四時ごろ龍山署を訪れた内地人婦人が、お國のために使つて下さいと十八金製及び懷中銀時計を差出して、住所は龍山の者ですと云つたのみで立去つた、同署でこの金製の婦人を調査の結果…キヌエさんと判明したが該品は國防獻金することになつた

服毒自殺

京城西界町三三ノ五藤永福妻銀順は十五日午後零時三十分ごろ自宅で氷酢酸を飲んで自殺した、原因は生活難

技師夫人殺し 泉川に死刑
けふ判決言渡し

昨年の師走も迫つた十二月十五日七十五萬京城府民を戰慄せしめた京城旭町の杉山技師夫人殺しの犯人高松市錦屋町五七生れ住所不定泉川清一にかゝる強盜殺人、私文書僞造行使事件の判決は十七日午前十一時半京城地方法院において鈴木裁判長から、求刑通り死刑を言ひ渡されたが、主文の讀み上げが終り理由の朗讀が始まるや、泉川は見る見る蒼白となりその場に佇立してしまつた

司法官生活
卅六年にお別れ
停年の小川高等法院長

第四代目の高等法院長小川悌氏は十六日附停年となり三十六年の長い司法官生活とサヨナラした、小川さんは十七日の朝京城覆審法院廷に「一位」の記念植樹を行つた後午後一時三法院職員を高等法院會議室に參集を求め訓示の辭を述べた「皆さんの御配慮で在職中大過なく過したことを感謝します、若く東京に歸つて晴耕雨讀せいぜい生き長らへて邦家のため何かと役に立ちたい、振り返つてみると實に感慨無量のものがあります、半島も十八年前私が渡鮮したころに比べると格段の進歩を見るやうになつた」

氏は明治卅六年東大を出てすぐ東京地方裁判所に入り内地で司法官生活は十八年間も續いたが半島に渡つたのは大正九年十月最初高等法院判事となり光州、大邱の兩法院長を二年半にわたり勤めて、高等法院に呼び戻され部長、拔刑長を勤め京城覆審法院長を經て高等法院長となつた、子供は四人ある、長女は高等法院村田檢事に嫁ぎ、長男は[illegible]法院の判事になつてゐる、氏は居官僚屋、司法畑の人とは思へない溫和な人で今回の勇退は各方面から惜しまれてゐる【寫眞】は三法院の職員に訓別する停年の小川法院長

木村名人離鮮

【釜山電話】本社主催第一回全鮮將棋大會審判長として來鮮、各地の視察を終へた名人木村義雄氏は十七日午前十一時四十五分釜山出帆の連絡船で歸東の途に着いた

京慶線工事場で
人夫六名埋沒
隧道の落盤、三名即死

【大邱電話】十六日午後一時半ごろ安東郡臥龍面西後面京慶線南部第十一工區第二工事第三トンネル下方坑口から四十尺のコンクリート大井が突然落盤し作業中の人夫六名はその下敷となり内三名は即死、三名は重傷を負ひ救出された、原因は落盤に際しコンクリートがまだ乾かぬ所に雨が降つて土砂の重壓をましたものによるもので、即死者の死體は掘出し作業難航のため更に二、三日を要さねば掘出せぬ模樣

八年間下宿屋を只歩きの男
前科者の書家

十六日夜東大門署に出頭した京城黃金町三ノ二三五下宿屋業矢野梅子さんから「此の春先人西岡鼈山といふ書家が下宿料を取つて下さい」と訴へ出たので早速西岡を呼び出し調べてみると西岡は前科二犯の者で、京城に八年間住んでゐるが本町四丁目を振り出しに内鮮人の下宿屋十三軒を全部踏倒しその無錢飲食の常習犯人と判つたが、八年間口八丁で生きて來た強心臟の西岡には係官もダアとなつてゐた

【春川電話】岡山原道警察部長の嚴父は十五日郷里の自宅で逝去、ため同部長は公務多忙のため歸省中止

橫山貞雄少將

【長崎電話】長崎要塞司令官陸軍少將橫山貞雄氏は公務に起用し要塞視察中心臟痲痺症を發病中のため十三日夕危篤に陷り十五日午後六時逝去し、告別式は十七日午後一時長崎市寺町晧台寺で執行

六十女行倒れ

十七日午前八時ごろ京城桃花町の横海中に六十歲位の鮮女が行倒れ死亡を龍山署員が檢視したが身元不明

登樓客の盜み

京城榮町二七…は十七日午前…桃の家に登樓、敵娼の隙を窺ひ現金三圓を竊取龍山署に檢擧

年中無休 貯藏豐富 池田の甘栗 京城驛前 池田商會

父子相傳の信念に
『日本學』の講座
京城高商に 若き上杉助教授

新體制建設の推進力となつた國體明徵の顯學故上杉愼吉博士の令息が父博士の遺志を繼ぎ父子相傳の信念と力で全國最初の日本學の講座を大陸兵站基地半島で新學期から開講しようとする朗話がある、この主人公は昨年四月東京帝國大學國史學科を卒業し、京城高工で國史學の教職を執り本年四月から新たに京城高商講師教授に任命された上杉博士の二男上杉重二郎君（二七）である、上杉博士が國體明徵の前驅となつて學界滔々たる歐米流の機關說が全日本を押し流した中に敢然と起ち反動學者と攻擊されつゝこれを斥けて堂々として國體の明徵を講ずる事三十餘年、まだ迷論に惑はされた憲法論が國法學界を風靡し素志の實現を見ずして逝つたのは昭和四年であつた、重二郎君はこの時若冠の中學生ではあつたが父博士の無言の激勵にどうしても父の遺志を繼がうと東大國史學科に入り日本國體の研究に精進した、たまく博士の嘗ての門下生で京城本府學務局長が昨年上京の際まだ東大在學中の重二郎君を訪れ、二人の間には次の樣な話が交された

大陸への進出兵站基地としてますく重大性を加へた半島民衆に本府學務局では日本精神昂揚の旗印をトツカと押立てた、その結果全國の專門學校に魁け日本學の講座を京城高等商業學校に開講することになり、日本精神の血統正しい上杉君に初代教授の白羽の矢が立ち、昨年來城しいよく新學期から京城高商で最初の講座を開き、全校學生に日本精神を叩き込み、大陸建設の尖兵として相應しい人間を作り上げることになつた

京城長谷川町YMCAアパートに重二郎君を訪ふと丸刈頭の青年學徒である、紋付に白足袋姿で颯爽に立ち颯々として國體明徵論を說いた父博士に生き寫しの面貌だ、二十六歲の若き助教授は年頭徒らしい眞摯さで語る

「朝鮮の專門學校に日本學の講座を設くるためまづ京城高商から始めるとのことで鹽原さんのお招きで昨年來城、本年からお引受けすることになりましたが何しろ全國最初のことであり大變難しい仕事なので私のやうな者に出來るかどうか解りませんがしてやつて見ます、日本學の內容は日本國體研究を中心に日本精神史、日本文化史等も含まれてゐますが、只今この體系づけに苦心してゐます、日本精神を大いに大陸へと年來考へてゐましたが、その門戶開かれてこれを講ずることは私としても嬉しいことです、兄が開道ひに入つてゐるので父もさぞ地下で喜ぶことでせう【寫眞＝日本學を開講する若き上杉助教授】

鮮展審査員決定
來月廿日ごろ入城

來る六月四日から總督府美術館で開催される第十八回鮮展審査員は十七日次の諸氏に決定し五月廿日ごろ來城の豫定である

第一部（東洋畫） 東京美術學校教授帝展文展審査員 矢澤貞則（弦月）
第二部（西洋畫） 帝國美術院會員 中澤弘光
（新）東京美術學校助教授元帝展文展審査員 伊原宇三郎
第三部（彫刻及工藝） 東京美術學校教授 高村豐周

中澤弘光畫伯略歷

今回鮮展洋畫審査員となつた中澤弘光畫伯は文展審査員で東京出身のわが國洋畫壇の重鎭である

略歷 明治三十三年東京美術學校西洋畫科を卒業、同四十三年文展審査委員會委員となり大正八年帝國美術院審査委員を命ぜられ、同十一年より十二年に亘り渡歐、昭和五年帝國美術院會員に擧げられ現在太平洋美術會同人で同會の幹部である

戰線野球リーグ戰
集ふ選手百四十餘名

【運城にて桑原特派員】戰線に旺盛な鬪志を讃へて、中國戰線總合野球聯盟の劃期的な運動大會は、勝田部隊、南部部隊、橋本部隊等十五チームの參加を得て、六大學リーグに魁け四月五日午後一時から絢爛な球戰の幕を切つた

集ふ選手百四十餘名、上は中尉殿から下は一等兵まで、入場式に續いて橫山部隊長の始球式はあまり見事でなく、投げた御當人も案外な面持ちだつた、試合は日曜と水曜の午後を利用して展開、戰は大暴雨の頃となる豫定で五日の第一回戰は明頭山陸部隊が接戰して二對零で山本部隊に敗れ、武藤部隊は、朝鮮野球界の最高峰本府の選手二名しかも三番打者として奮戰これにつとめたが

バツトとラケツトは些か調子が合はず、四對一で敗退、最後に南部部隊は折角のチャンスも鈍走に失つて二A零で兵田部隊の良いカモになつた、京畿野球部の宿將橋本部隊の日置曹長も中尉と親しくて、大捕を橫眼に作戰おさく怠りないところ【寫眞＝熱戰の一瞬景】

獻金二題

京城府南山町一ノ一八伊藤惣太郎氏はこの程物故した夫人の遺志により十六日本町署を通じ國防獻金として金一百圓を差出した、また京城三坂通愛國、國防婦人會聯合會では十七日本府海軍御用掛へ國防獻金百圓恤兵金百圓計二百圓を獻納した

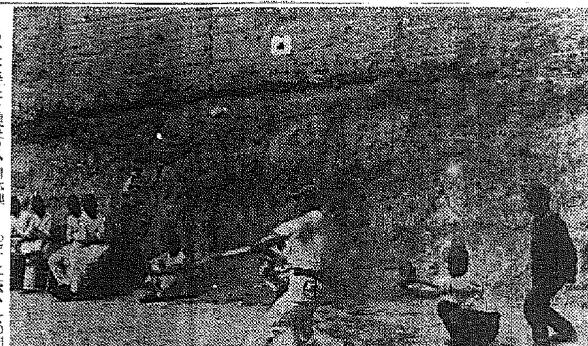

待望の京春鐵道
六月中旬營業開始

待望の京春鐵道は全線九十三粁五分のうち七十粁を完成し隧道も全部掘抜き北漢江鐵橋架設での工事殘りだけで愈々六月中旬營業を開始することになつた、京城清涼里の起點驛は城東驛と名づけ終點春川まで退溪院、金谷、磨石、大成、清平、上泉、加平、嶝林、江村、潭田の十二驛と終點春川驛で、この外停留所十ケ所、簡易驛二ケ所を設け、京城春川間を約二時間で結び旅客の運賃は未定であるが、現在の自動車賃三圓よりうんと安い一圓程度にする模樣で

この線は春川の沃地三百廿方里の廣大な無限の寶庫を拓くと同時に大使命をもつ中部の文化產業開發に一新紀元を劃する役割を演じるものとして多大の期待がかけられてゐる、この線の六分通りは北漢江の沿岸に沿つてゐるため路線の選定に困難を來し、隧道は…

戰禍の跡に
平和蘇る大和櫻
鮮產の苗木大受け

われらが○○部隊が尊い鮮血を流した黃河江畔に戰捷と、平和を永久にかほらせる、京畿道その他から献納された大和櫻は龍山師團兵器部の手で新戰場のあちら、こちらに植ゑられた、櫻の苗木をもつて現地に向つた、龍兵部井上主計曹長は十七日朝歸任してつぎのやうに語つた

砲彈に荒された街も一望千里の曠野も、皇軍の努力と寬邁で平和をとりもどしたその大地に大和心を植ゑつける櫻の苗木はぴつたり風で、石家莊の週得亞安所の前に植ゑたのをはじめ○○部隊の輝く戰跡に點々と植ゑ、黃河のしぶきを浴びるやうな第一線まで部隊長や將兵の手によつて植ゑられやがて記念の大和櫻が年々春になると咲き亂れて新戰場に新しい風物を添へるであらう、が地が堅いので熱狐賢さかず手割によるなど難工であつた

齋藤子一行の入城

總督府大ホールにおける故齋藤元總督の追悼法要に參列の爲嗣子齋藤齊子夫妻、寬子未亡人の一行は來る廿日午後一時卅五分着〃あかつき〃で來城、また丸山鶴吉氏、實田海軍少將は廿一日の『あかつき』で來城することになつた

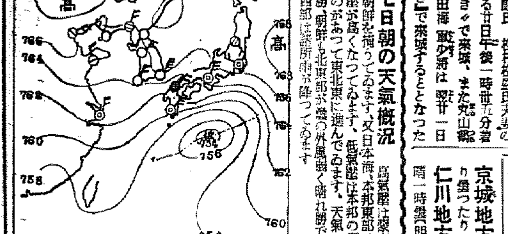

十七日朝の天氣概況

高氣壓は蒙古にあつて北支那、滿洲、朝鮮を掩うてゐます、又日本海、本邦東部、本邦東方海上には一帶に氣壓が高くなつてゐます、低氣壓は本邦の南方海上に…あつて東北東に進んでゐます、天氣は北支那滿洲、朝鮮は北部中部は概ね晴れ好天の外南鮮は曇り西部は數所雨が降つてゐます

天氣豫報（18日）

黃海 京畿	北乃至東の風強く	晴たり曇つた
忠北 忠南	北乃至東の風強く	晴たり曇つた
全北 全南	北乃至東の風	初め曇り晴後に曇
慶北 慶南	〃	〃
平北 平南	北乃至東の風強く	晴たり曇つた
江原 咸南 咸北	北乃至東の風	一般に曇り晴れたる所もある

仁川の潮時（18日）

滿潮 干潮 [illegible]

京城地方【今晚】晴れた曇つたり【明日】同じ

仁川地方【今晚】風弱く雨一時曇【明日】北の風晴時々曇

肩凝りの原因は深い所に 按摩で治らぬ
按摩をするとか、電氣や膏藥で治る肩凝りなら大したことはないが、病原は深い所にあるのでそれを除かねばならぬ。
この深い原因と云ふのは、血管が硬化して血の循環が惡い爲起るのです。これを捨てゝ置くと二三年或は數年後に恐しい腦溢血、中風に襲はれます。
リキシン「イマダ」は全身の凝り血を除いて血管を軟げて血液を淨化し、硬化した血管を若返らせます。從つて本劑を服用すれば肩凝りの原因が除かれるし、同時に耳鳴り、頭重、のぼせ、目まひ、不眠、立くらみ、息切れ、便秘も治り、腦溢血が豫防できる。
リキシンは全國藥店に有るが大阪大仁の今村化學研究所へ申込めば新研究の血液淨化健康法送られる

華鏡臺住宅地（漢江河畔）交通・バス（漢江通）又汽車（京元線）
第三回 土地及家屋付分讓
京城府三坂通二四番地 朝鮮農林株式會社 電話龍（4）一二一七番

講師ヲ求ム
…
京城府黃金町六ノ二三 大野

受驗生募集
科目 英數國漢 …
開講 四月廿日 京城YMCA

桃屋の桃とびわの詰

アヲハタ ママレード 爽やかな風味 美味しいジャム

山口の自轉車 建設の原動力 丈夫で經濟！

RICHMAN SHOE POLISH リツチマン 京城出張所

レインコート 晴雨兼用 純絹製 御婦人用 丁子屋
バーバリイ 一七・五〇—二三・〇〇
雨專用バーム コート 一二・五〇—一九・〇〇
和服用雨合羽 一一・五〇—一九・五〇

虎 ホームに 眞珠の効用

一杯のコーヒから 霧島昇 ミス・コロムビア 春の感傷！ 青い部屋 淡谷のり子 コロムビアレコード

啄木の歌 新田八郎 新專屬第一彈！ 歌になつた石川啄木の詩！ ビクターレコード

テイチクレコード 若い中尉さん 北京覗き眼鏡 滿洲娘 身代り警備

キングレコード流行歌 樂し伍長 兒玉好雄 唄 戰線と銃後を結ぶ流行歌明朗盤 又々兒玉のヒット！

そら おどろいた！ だから初めに云つたでしよ この うまさだけは バカになさるな…と

地方綜合版

蒙疆貿易座談會 長文氏を迎へ

【仁川】仁川商工會議所では府廳と共同で、目下來城中の總督府蒙疆張家口出張員殷長文氏を仁川に迎へ、來る廿一日ごろ蒙疆方面貿易座談會を開催しようと目下交渉中

清津青訓入所式

【清津】清津青年訓練所入所式は十五日午前八時から清津小學校において擧行、入所者は二十名以上の入所者あるが更に近く三十名以上の入所者を見るはずで本年度の入所者は六十名の見込

豆滿江も解け初めて 初筏待つ木都會寧

今年は特に早く來月初旬

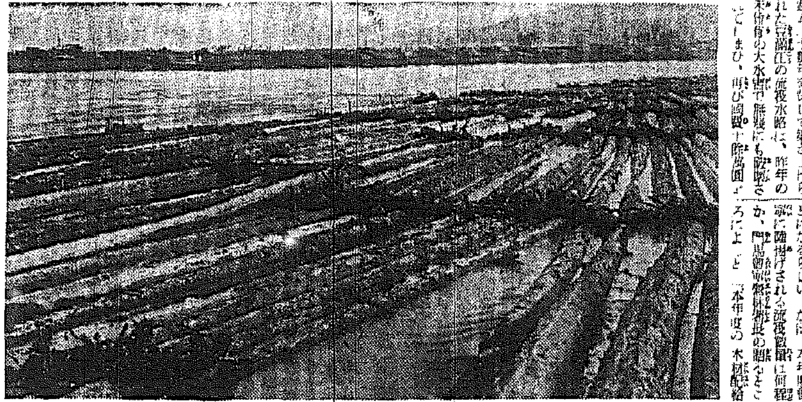

【會寧】平壤三千萬圓滿北一帶、朝鮮一ともいふべき巨大蔵貯の木材は、いよく間近に迫る豆滿江の解氷と共に開始ゆかしきアリナレ節の唄聲に乗つて、木都會寧の活氣はまた一段と拍車づけられる、過去二十數年も殘して築き上げられた豆滿江の流筏水路は、昨年の未曾有の大水害で無殘にも破壊されてしまひ、再び國費十餘萬圓をもつて改修された。この新水路から今年の初筏が待つことになつてゐるが、今年は寒氣も例年になく暖かさで、從つて解氷も例年より早いものとみられ、おそくとも初筏は五月上旬には有目見得することになるらしい、なほ、本年度會寧に陸揚げされる流筏數量は何程か、門島營林署流筏長の語るところによると「本年度の木材配給(官行材)は昨年と同様、時局關係の統制で最も國策的に必要な方面にのみ配給することになつてゐる」と、何かしら心細いものを感じさせられるが、數字的にはなかなかどうして、昨年度の官行材二萬五千立方メーターに對し本年度は約五萬メーター、民間材の方は昨年度の十萬メーターに對し本年度約十萬五千メーターと、何れも大幅の增出材が計畫されてをり、それに茂山營林署三長對岸の滿洲材(紅松)約五萬メーターが流筏されることも決定してをり、今年の會寧は流筏の繁盛で名實ともに『木都』の賑ひを呈するものと豫想されてゐる【寫眞は對岸滿洲國から見た會寧營林署の貯木場に育成した材木】

大口寄附續々 新義州職業學校

【新義州】時局が要求する人的資源養成のため平北道では公立新義州職業學校に本年度中に三萬五千圓を以て機械科、鑛山科を新設することに決定、目下着々準備を進めてゐる。而して右經費はその全部が篤志家からの一般寄附に俟つものであるが既に三井鑛山から二萬五千圓と日本鑛業から四千圓の寄附申込があり道當局を感激させてゐる

無水酒精工場 今秋操業開始

【新義州】一昨年末から府内敷浦洞に工場新築中の朝鮮無水アルコール工場(資本金五百萬圓東京系)は愈よ今秋から一部操業を開始することゝなり、これが準備のため社長川谷新左衛門氏は十五日來新した、同工場は工場敷地一萬四千坪、年間三萬石の木材を以てショーラー・ヒヤーグ法により二萬五千石の無水アルコールを產出する本邦最初のもので時局柄その實現を期待されてゐる

尾の盛觀 釜山競馬沸く

【釜山】連日の雷雨はせにファンを唸らせてゐる釜山春季競馬の第七日(十六日)は前日同様曇天の不良馬場のコンディションは不良だつたが、折柄春入れの日曜日とてファンの殺到物凄く、レースも波瀾たる大荒を見せ、競配付の大穴二回をあける等、西館原商は建築わく競馬場の盛觀を呈し、馬券賣上も七萬六百十圓の最高に上つた、内譯は單四萬四千四百五圓、複二萬六千二百、累計二十九萬七千五百四十圓

第七日の成績

▲ア系抽新一、六〇〇米(九頭)1リキンー(宮越)一分五十九秒一、2ダイヤカネミ(宮越)3イチウ(中野)單百圓四十錢、複1十七圓半、2十二圓半3廿八圓

▲抽新一、六〇〇米(六頭)1シンマルジョウ(勝永)一分五十八秒一、2ワキハナ(中野)3ウクバネ(宮越)單十二圓、複1十圓半2十二圓

▲ア系抽古一、六〇〇米(五頭)1アイチスピード(武田)一分五十七秒、2ヨシタカ(安田)3カネミツ(宮田)單十一圓半、複1十一圓、2十五圓半

▲各新古馬一、六〇〇米(八頭)1ダイトク(大久保)一分五十三秒四、2キワコーマン(中田)3イワカク(武田)單十五圓半、複1十圓、2十一圓半、3十二圓半

▲抽新一、六〇〇米(五頭)1シロハト(堀口)、2サイモンド(大久保)3トヨカク(堀田)單十八圓半、複1十圓半、2十圓

▲古呼一、六〇〇米(三頭)1クインカツプ(大久保)一分五十三秒二、2ファイヤー(堀口)3ダイマルジョウ(武田)單十二圓半

▲抽古一、六〇〇米(八頭)1マルジョウ(武田)一分五十三秒二、2ムラ(勝永)3キヌコマ(大久保)單八十六圓、複1十六圓2十一圓半、3十七圓

▲新呼一、六〇〇米(四頭)1ホシヒビキ(森)一分五十二秒三、2アサアラシ(古賀)3ジョウスイ(藤田)單卅一圓半

▲ア系抽新優勝二、〇〇〇米(五頭)1マエハタ(堀田)二分廿一秒一、2ミカウカク(森)3ホタカ(森)單十三圓半

▲古呼優勝二、五〇〇米(五頭)1キンオー(船越)三分二秒、2アサヒダケ(森)3キタゲンカイ(宮越)單廿一圓半、複1十四圓、2十圓

▲抽古一、八〇〇米(四頭)1ミシュウ(古賀)二分十秒四2デアリング(堀口)3ヒノマルノハタ(藤田)單十二圓半

▲抽新一、八〇〇米(八頭)1ハナツバキ(堀田)二分十秒二、2ワネミツ(堀口)3チヨウ(中野)單百四十二圓半、複1十七圓半、2十三圓半、3十四圓半

一萬貫は大丈夫

『白魚景氣』に躍る春の浿江

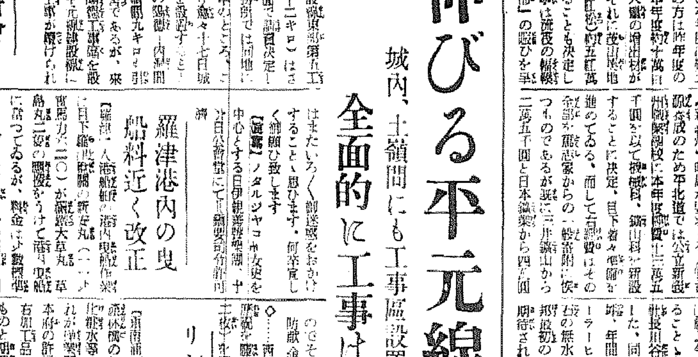

【平壤】大同江名產の白魚は今年は解氷が早かつたのと好天に恵まれたゝめ大漁に次ぐ大漁で、大同江上は白魚景氣で大賑はひを呈してゐるが、この調子で行けば本年の水揚げは昨年の七千貫より三千貫も多く一萬貫(十五萬圓)は大丈夫とされてゐる、なほこれを加工する大同江水產會社では去る五日から白魚加工品「瑞雪」の製造に着手してゐるが、早くも内地から注文が殺到し製造の方が間に合はぬ有樣で、輸出が期待されてゐる【寫眞は大同江の白魚漁船】

鴨江も賑ふ

【新義州】水ぬるむ鴨緑江の春色の波間に「スイ、スイ、スイ…」と、あの懐しい女の艶手に誘へられる白魚が跳ねる、夕霞の白魚の漁期かつたこの頃の鴨緑江には、新義州營林署下流から三道浪頭までの間に、毎日七、八十隻の白魚漁船が出動してゐるが、意外に不振だつた昨年に比べて今年はまた

志願兵から下士官

【平壤】時局志願兵出身の下士官が現れた……昨年十二月歩七七の營門をくゞつた第一回の入營兵は、軍旗を戴いて四ケ月、輝かしい歴程として訓練をつけてゐるが、そのうち下士官志願者七名があつたので銓衡の結果、安松翼、宋在哲、白南植の三名が優秀な成績で見事に合格した

清津體協の新陣容成る

會長は杉山府尹に

【清津】既報清津體育協會臨時總會は清津府會議室で十五日午後一時から開催されたが大體の内容は左の通りである、同協會の事務所は清津府廳内に置き、會長は杉山府尹に決定し會長の推薦により▲總務部長土澤鐵一(府内務課長)▲野球部長土澤新秀吉▲庭球部長安田重雄(清津地方法院判事)▲陸上競技部長菅野水源小學校長▲水上競技部長近藤北三(水產學校長)▲武道部長佐藤信一(鐵道工場長)▲卓球部長平田晃▲角力部長丹田達▲蹴球部長金利福▲スケート部長朴明突

ばならず、更に雄基港を併合し、雄基平野三千萬坪が一大工業地帶と化した場合を考慮に入れるときは工業用水の解決が先決問題となり、府では驚異的に飛躍を續ける羅津の情勢からして切實に「水の問題」解決する必要を認め、本年

清津の金買熱

【清津】朝鮮殖產支店では從來金地金買上げには分析鑑定料その他の費用として總金分辦一グにつき一錢の費用を徴してゐたが、去る一日から手數料なしで取扱ふことになつたので最近同支店への金地金、金鑛、金製品、假齒等の賣却著るしく增加し係員も嬉しい悲鳴を擧げてゐる

度から貧弱な府財政の内から三千九百餘圓の調査費を捻り出して百年の大計を樹てるため乘り出すことになつた、しかもこの問題は府民と工場の增加速度に比例して解決を急ぐ關係上、いはゆる惱調査の口實のもとに時間を空費することをゆるされぬ立場にあつて府當局は重大な羅津の惱みがまた一つ殖えた譯である

光州の火事

【光州】十五日午後三時二十分ごろ光州府錦町三二一洪官門方から發火、水の便惡く瓦葺一棟を燒失して同四時鎮火した、原因は溫突口の不始末からしいが損害は約三千圓

水原に小火二件

【水原】十五日午後七時半水原本町丁目洪四吉飲食店家屋から發火水原消防の活動で一時大騷ぎを演じたが幸ひ大事に至らず消火、また十六日午後三時四十分本町一丁目七二番地崔煥南有家屋から出火、消防組の必死な消火により幸ひに燒を免れたが、出火の原因は借用人金永植の子供の弄火が軒下の除藁に燃移つたもので損害は三十圓位

伸びる平元線

城內、土嶺間にも工事區設置 全面的に工事は進む

【平壤】平元線鐵道敷設線は東部第五工區(城内―土嶺間十二キロ)はさきに總工費六十萬圓で請負決定したが、平壤鐵道事務所では同地に工事區派出所を設置することとし、目下設置準備中のところ愈々十七日城內里に新材所事務所を設置することゝなつた、なほ殘りの陽德―內洞間八キロ、同九十四、同九キロも引續き入札に附する筈であるが、來る五月中旬ごろ大興に陽德工事區を設置することとなり、平元線敷設線には全面的に明朗な工事が續けられてゐる

鎭南浦府會

【鎭南浦】府では十八日午後一時から二日間、第一回府會を招集し『戸別割各等級賦課率決定の件』その他を附議する

リンゴ加工品 愈よ市場へ

【鎭南浦】清南浦林檎酒組合では林檎の加工品として苹果酒及び苹果水等の加工品製造に成功し、これが營業開始の準備中であつたが、近く本府の許可あり次第販賣開始する、右加工品は各地で歡迎される事が期待されてゐる

◇……西湖洞組合長外七十名はその償ひとして金二十圓を國防獻金した

羅津の惱み

上水道の調査費に ない袖から四千圓

【羅津】急激な發展に原因して羅津府の大小施設は悉く設備不足の悲鳴を擧げ、需給依存の他力本願では行き詰まる實情があり將來の府民の發展が苦慮されてゐる。殊に住宅、道路の問題に次いで今度は是非とも解決を要するものに水道計畫がある……現在二萬の府民の飲料水は主として井戸水に依存し、一日最高千噸まで使用し得る状態であるが、昨年末から不景氣のドン底として今春から漸く景氣恢復の徴候を見せ人口の增加、工場の增加も急速に來るので昨今の自然水と井戸を……と決定した當局は時局關係の資材と人件費の高い中で本年

府稅の滯納八千圓

府議改選を機會に一掃を期す

【元山】府議改選をひかへた元山府當局ではこの總選擧を好機として、かねて府當局の頭痛の種となつてゐた府稅滯納分子に向つて斷乎として嚴正處分を期することとなつた、これは府制第九條に『選擧權を有するもの……府稅を滯納中のものは選擧權を行使することを得ず』とあるのを發動するもので當局では近く完成する有權者名簿と滯納簿とを照し合せ滯納者に警告をもつて滯納者の選擧權を停止させるわけであるが四月十三日現在で府稅の滯納額は約八千圓もありしかも悪質滯納者の多くは滯納のため、當局ではこの際徹底的手段に相當な効果が得られるものと期待してゐる

養蠶獎勵へ 桑田品評會 忠南の計畫

【大田】忠南道では養蠶の獎勵として、農家の副業として養蠶を最も重要なものとするところに基づいて桑田品評會を開催することとなつた、右品評會は普及を圖ると共に、第一期新植桑田及び優良桑園の品評會で作業經過の調査を行ひ、その目的達成に邁進することになつた、賞規定は左の通り

【郡單位】一等賞金百五十圓、二等百圓、三等五十圓、他に優勝旗一旒、【面單位】一等賞金五十圓(二ツ)他に優勝旗一旒づゝ、二等賞金三十圓(四ツ)

咸興に大圖書館

皇紀二千六百年の記念事業

【咸興】まづくあるまい府民の要望に對し、咸興圖書館は餘りに貧弱でこれが擴張充實は七萬府民の要望の的となつてゐたが、府では數萬圓の經費を投じて大規模の圖書館を建築して紀念事業とする豫定で、明年度の紀元二千六百年を記念して大規模の圖書館を建築することとなつた、現在の官舍を削除し新築するものが本館とする相當大規模の計畫である

自動車轢逃げ

【洪原】十三日午後四時ごろ洪原郡洪原面大洪里(北青郡界)一等道路を北青郡新浦面六合里……

父戀しさに滿洲まで

わづか八ツの豆薩摩の守

【大田】父親を慕ねて八つの少年が遠く滿洲まで無賃乘車の大旅行——府内に住む趙鍾南の金進潤(八つ)は四つの時に母親と死別、繼母ともうまくゆかず父親の手一つに育てられて來たが、つい最近父親が渡滿したので淋しさに堪へず父の後を追ひ京城の驛から汽車に乘り込んで新京まで飛び、奉天から大遠行の途中、大石橋驛で發見され、この面手續があつた

ターザンを夢みる双兒

【平壤】和製ターザン……成川郡興南面龍泉里の双兒兄弟は「ターザンのやうな豪勇の人にならう」と去る十八日夜家を飛び出し、山中に籠つて暮したところを大同署員に見つかり保護されてゐる

配合肥增施 忠南各郡へ 六萬叺割當

【大田】忠南では十四萬五千石の米穀增產計畫に伴つてこれが配合肥料の增施をすゝめてゐたが總數量六萬叺、各郡への配給割當數は左の通り

大德郡三、〇〇〇▲公州五、〇〇〇▲燕岐三、〇〇〇▲論山六、〇〇〇▲扶餘三、〇〇〇▲舒川二、〇〇〇▲保寧四、〇〇〇▲青陽四、〇〇〇▲洪城四、〇〇〇▲禮山九、〇〇〇▲瑞山六、〇〇〇▲唐津八、〇〇〇▲牙山五、〇〇〇▲天安七、〇〇〇

黄海リンゴ實地特別指導園設置

【海州】黄海道リンゴは當局の積極的指導よろしきを得てその栽培面積も逐年增加し、十二年には六百町歩を增加して現在二千七百町歩に達し、その收穫高も實に七百萬貫を突破して全鮮第一位を占めるに至つたが、生業者の栽培技術も漸く進歩發達しつゝあるとともに栽培の餘地があり、生產技術の向上と生產費の低減を圖り更に優良な種苗を普及する事は重要事なので、道では十四年度から道内果樹栽培地二十六ケ所に實地特別指導園を設定すると共に決定、十八日から五月一日まで金川、平山、載寧、安岳、信川、長淵、碧城等の各郡に道から技術員を派遣し、各郡技術員と共に協力指導に拍車をかけることになつた

加來氏後任

【清津】清津土木出張所長加來與四郎氏の京城出張所轉出に伴ひ其後任たる太田村氏は二十二日着任するはず、なほ加來氏は事務引繼ぎの上、同日午後五時十分清津驛發列車で赴任の豫定

田中憲兵司令官 十八日新義州へ

【新義州】目下府内の警備及び總督中の田中憲兵司令官は十八日午前十一時八分着來新、新義州憲兵分隊を視察して一泊、十九日午前六時十六分發離新の豫定

慶南辭令(十五日)

釜山高女敎諭 村尾 仲村
敍高等官六等正七位、依願免本官

聲樂で結ぶ 日伊の親善 ノ女史釜山へ

【釜山】躍進日本の親善使節としてイタリー歌劇界の名花ノタルジヤコモ女史を中心とする、わが國一の聲樂家同校の職員四氏に先んじ、十六日朝釜山に第一歩を印したが女史は左のやうに語つた

「朝鮮は初めてです、いつか一度は朝鮮の皆様にお目にかゝりたいと思つてゐましたが、今度初めて朝鮮で公演することになり本當に嬉しく思ひます、釜山、大邱、京城と各大都市で公演し大いに日伊親善に盡くしたいと思ひます、京城では十九、廿日の兩日に行ひますが皆樣にはまたいろく御迷惑をおかけすることゝ思ひます、何卒宜しく御願ひ致します」【寫眞】ノタルジヤコモ女史を中心とする日伊親善使節團、廿日公會堂にて日伊親善音樂會開催

内地にも呼掛く 咸中線の重要性

全國商議會議で土谷理事が強調

【咸興】日本海赤水化、日滿支大陸の力強い躍進に伴ひて、東亞大陸の擴張化せしめる咸鏡南北道に於ける唯一の大動脈咸中線の建設運動はいよいよ本格的となつて、今秋から本道商工人の視察が續々と行はれ、建設運動も二段三段の拍車をかけることとなり、咸興商議では國際的見地から咸中線の運動をさらに全國的に呼掛けるため、日本海湖化、貿易、交通、經濟等の施設について促進につき裏日本及び北鮮の各商工會議所間で連絡會議を開催したいとの要望事項を提出し咸中線の重要性を大いに力說することゝなつた

羅津、雄基の大擴充

鐵道、港灣その他關係施設に 本年度七百四十萬圓

【羅津】羅津北鮮鐵道事務所では本年度七百四十三萬圓の豫算が計上して羅津港驛改築のほかに時代の脚光を浴びて飛躍する羅津・雄基二港灣その他關係施設一切の擴充計畫を樹てた、特に羅津雄基を繋ぐ鐵道連絡の改善、大倉庫二棟の增築計畫などは日本海航路・新興社の實現と吞吐貨物の激增に對應するものであつて最も緊急を要する施設であるが、裏日本と繋ぶ日本海航路の新會社實現に拍車をかけるばかりでなく、具體化せぬので遲かれ早かれ手を掛けの狀態である、しかし新設會社も遠からず創立される見込みのもとに計畫遂行を急いでゐる、このほか十六年度以降の港灣計畫陸上設備の大擴充も北鮮線の總體指揮に不可缺と認められ、近く本計畫の數字的確立に着手する模樣である

跡後の花束

【咸南】咸南警察部に勤務して人氣を博してゐる巡査部長永富さんは今度一身上の都合で辭職することとなり……

◇……新義州工場工作部物係員中武雄さんは國石の發展に寄附された金……

羅津港内の曳船料近く改正

【羅津】入港船舶の港内曳船作業は目下羅津開發の新京丸(一一一トン)、鳥丸(二〇)が經營、大草丸が營業許可をうけて曳船を營業してゐるが、時局で一時間當り圓程度を徴收してゐるので、府では業者と改めることになり目下料金調査中である、因に對岸清津の規程は千噸以内十五圓、二千噸以內二十五圓、二千噸以上三十五圓となつてゐる

勞動熱に浮かされて 「これは全々色氣ぬき」 青年廿四名が『集團家出』

【釜山】春にとかく甘ずるものでだんくと家出人も殖えて來たが、これはまたなんと全々色氣ぬきの勞働熱に浮かされての集團家出人……慶南三千浦邑ほか廿四名の青年は慶南泗川郡南陽面の崔斗成といふ不心得者に唆かされて十三日午後十時ごろ隙し合せて大擧北鮮方面向け家出した、驚いた家族連は早速泗川署へ搜査方願ひ出たので目下搜査に大童、と云ふナンセンス家出

宮内省御用達 朝鮮人蔘專賣局製 蔘精
【主効】精力增進 過勞・虛弱體質 貧血・初老衰態 神經衰弱・神經痛 リウマチス・外傷
各地藥店百貨店にあり
蔘元商會 高麗人蔘商會 株式會社

奇妙にタバコのやむ 蜆橋のオゾンパイプ
呼吸器疾病を豫防し健康に有効なり
各地有名藥店、百貨店に有り
大阪天王寺區眞法院町八八 オゾン商會

標商 登錄 蜂メリヤス
下靴 チバリツミ
ヤシヤツ 蜂ワ
現金問屋
大阪東區南本町四 蜂メリヤス 中川商店

尺八 秘傳公開
京都市大宮三條上ル 大日本尺八音樂會

丸久式製粉機
丸久製粉機
用途 米、小麥、ソバ其他一般穀類、鑛石、粘土、木炭、タドン原料、線香原料、トウカラシ等ソース原料、藥品、染料、飼料、肥料、砂糖、澱粉、製薬其他一般粉末
丸久手廻製粉機
大阪市東區東雲町電停前 株式會社 久保田工業所 電話東長三〇〇五番

景品進呈 國民書院營業所
常用漢和大辭典 いろは引大辭典
手紙上手は立身出世が早い!
▼出征兵士慰問の手紙を始め其他手紙の事なら何でも解る大評判の手紙の本
常用新案手紙大辭典
大阪市東淀川區 國民書院營業所 電話北二九一七番 振替口座大阪三〇五六番

急告
從來より全鮮各地へ絕對に出張販賣は致しませんが昨今弊堂の名義を僞り行商する奸商人の爲多大の御損害を蒙られたる方々より忠告状相受け誠に恐縮の至りに存じ居ります頭書の通り出張販賣は全然致して居りませんから御得意樣各位に於かれては斯る惡商人の爲め御迷惑にならぬやう特に御注意の程御願ひ申上ます
京城府本町二丁目 大學堂眼鏡店 電話本局(2)二三七五番

便秘性の乳幼兒に マルツエキス
乳兒便秘の合理的療法
下剤や浣腸は一時的の手段であつて根本治療には何の役にもたちません。マルツエキスは榮養をつけながら根本的に腸の機能を調整し自然的に排便せしめる特殊作用があり便秘性の乳兒を健康に育てるには必需品です。
東京・大阪 和光堂

名實共に一致せる 鳩居堂の筆墨 お花墨
京都市寺町姉小路 鳩居堂

フンドータカの あるところ 聲價愈々高し
高杉醬油釀造場

七轉八倒……胃痙攣は日頃の手當が肝腎
胃・痛・胸やけ・ミキツに ノルモザン錠
武田製薬

趣味と學藝

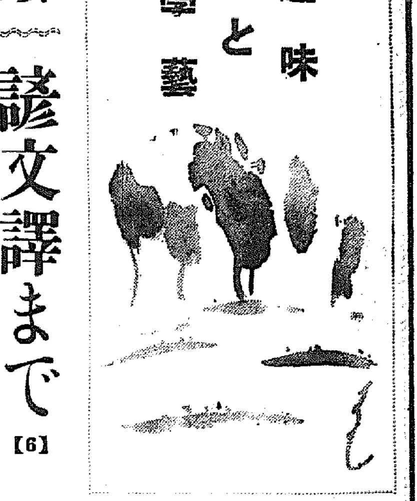

黒見勝藏氏筆

諺文譯まで ＝出來上つた千頁に餘る原稿＝【6】

西村眞太郎（總督府警務局通譯官・陸軍步兵伍長）

麥と兵隊

「しかし、驢馬には弱つた。豚と馬と牛と鷄と一緒にしたやうな聲で恰度錆ついて滑りの惡くなつた釣瓶を汲み上げるやうな、これは、どうにも形容に困るやうな聲で、口や咽喉だけで鳴くのではなく、身や耳や身體中搖り動かして、身も世もあらぬやうに絶入りに喚き立てる。」と原著には書かれて居る。之が朝鮮語に譯が出來るだらうかと、何回思案して見たか判らぬ。禿山とか、丘陵とか、岩山等、山に關する語彙でも相當數に上るが、それも一つも滿足に譯の出來さうな言葉がない。結局諺譯であつた。ヨリ豆叩式譯法と云ふのがあつて、ヨリは豆叩たからと云ふもんで、東京より東京カラ、以上二語共、豆叩に譯出し譯出しが皆あつたので、豆叩式譯出法と云はれるに至つたのであるが、要の結局、此のヨリ豆叩式を相當に連用して居る事は、今更ながら內心汗顏の至りである。

飯盒、通信筒、クリーク、フオーム、戰車、重戰車、輕戰車、輕機關銃、軍橋、船橋、掩蓋銃座、河流、鉄眼等に至つては、どうにも仕様がないので寧ろ原語で發入にした方がよいのではないかと思はれる。昔稱蛇とか、圓捨とかいつた式の、各種の入門書が出て居るのを見ると、昔の人も其の知識の普及には、相當に苦心したものと感心せざるを得ない。朝鮮民衆の幾部分かは兵事には初入門の人が多いからこの譯に頭を捻つて見た。

元來此の本には惡言が書いてない修飾が加へられて居ない。それが朝鮮民衆の脳髓をえぐらずには置くまい。

まあ大體こんなことが譯が「麥と兵隊」を譯した時の思出であるが、中頃になつて、大體六ケ敷くなつたので、其の旨を親友康益達君に話した處、それぢや一つ補助を置きなさいとのことで、○○○君が翌日やつて來て、爾來忠實に幫を授けてくれた。それでもまだ心許ないので、課へ持つて往つて、あやしい處を聞き糺したり、通譯をお願ひしたりした。然る處、中には眞面目に讀まず半分位讀んでうつちやらかした友達が居るかと思へば、力一杯讀んで細々と附箋を附けてくれた人も多かつた。金聖推君、金鳳東君、張愚永君、李相傑君、金容完君等がそれである。其の附箋が豫想外から落ちる様な事を書いてくれて居るのもあるし「苦しんだらう」等と辛辣を入れて居る傍に、夜半十分許り笑ひこけた事もあつた。カルカン饅頭を嚙りながら、三越で角廳山の友人が應援してくれたから出來たので、決して僕がやつたのでない。さて約一ヶ月で完了したので、之を上司に報告し、同時に千頁に餘る原稿を古川圖書課長の机の上にドッカと置いた處課長はニコ〳〵した顏で「あ――出來たかな、あゝ出來たか、よかつた、大したもんだ。非常な熱意いもんだな――文書課が見たら吃驚するぞ」と、言ひながら、早く三橋局長に見せてくれと言はれた

東京にて　東郷青兒

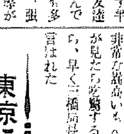

かねて御心配下さつてゐた麥子去る四月三日職武大學病院に入院、本郷通り女子病院で無事出産致しました。御安心下さい。名は先般中川紀元氏に「つまみ」とつけて頂ひました（四月十三日）

不連續線　踊りの足

私には踊りのことはよくわからないが、踊に合はせての一聲手一投足に美しい線を描いて、そこに踊の姿態を見せないところに、踊りの姿態があるのではないだらうか。掲げた足の顯倒さにも、露出しの胴に脚の一部を見せない苦心が、踊りの姿態なのではないだらうか。この頃、宴席などに見る藝者の踊りに、寢臺姿勢が無遠慮的か、總體もなく脚の線をちらつかせる者がある。この踊れた脚の姿は、無論、强ひられなければならないことだが既製服を見せないための心遣ひのつもりか、白い網か何かのストツキングを穿いて踊る妓が殖えて來た。なる程、脚は直接には見えないが、ストツキングを穿いてゐるといふ氣安さから、脚線の羞恥を隱す心は閑却されてゐる。すべて理詰めにたつて來ると、ゆとりがなくなる。殊に、踊りの如き優美であるべきものにまで、この理詰めの投入して行くことは避けてほしいことだと思ふ。

黄金座に開く 爆笑陣 永田キング一行

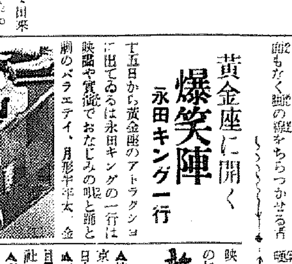

十五日から黄金座のアトラクションに出てゐるは永田キングの一行は映畫や實演でおなじみの唄と踊と劇のバラエティ、月形半平太、金色夜叉紳士居南尾を笑はせてゐるが四十餘名といふ男女大一座のなかし出す笑ひの舞臺は更に角座の京城人を賑かにくすぐつてゐる、十八日まで四日間で外に千惠藏の主演映畫「長八郎物怨」花の巻も上映されてゐる【寫眞＝キング一座の舞臺面】

新刊紹介

▲實業評論（四月號）五十錢、東京・麴町內幸町二ノ二三、實業之日本社
▲石鳥（四月號）四十錢、東京・目黒・碑文谷一ノ一二〇七、石鳥社
▲東邦經濟（四月號）五十錢、東京・麴町・內幸町二ノ三、東邦經濟社
▲國際知識（四月號）四十錢、東京丸ノ內二ノ十二、日本國際協會
▲文章（四月號）三十錢、東京・麴町・六番町六、學生閣
▲滿蒙（四月號）五十錢、大連・敷島町八二、滿蒙社
▲東洋（四月號）六十錢、東京・麴町內幸町二ノ一、東洋協會

今晩のラヂオ

六時お話（仙）〃磁石のいろいろ〃田邊彌佐久 ▲六時二五分講演（東）土岐善麿 ▲七時四十分講演（東）外務省嘱托平和局長吉澤清次郎 ▲八時演唱（東）浪花能子 ▲八時二十分漫才（東）四月福壽〃 ▲八時四十分浪曲物語（東）梅鳥昇

新映画評　裸の教科書　人生修業裏面暴露　東寶作品

東寶東京作品「裸の教科書」は原作・脚色・演出ともに渡邊邦男がものしたオリヂナル作である。「人生修業は裸から」と家庭教師になつた青年を中心に腐敗したブルヂョア家庭の生活をユーモラスに描き出す

◇

大學を出た實業家の息子工藤（佐伯秀男）は有り餘る父の金で遊び暮らしてゐたが、たまたま學生時代の友人で貧乏文士の谷口（大川平八郎）を訪ね、三文原稿などと嘲笑ふが、却つて「君から親讓りの財產を取り除けば何が殘るんだ」と言はれ根が素直な彼は眞面目に考へたあげく、家を飛び出してしまふ。持つて出た金も與太仲間のため瞬く間に費ひ果たすが、それからは自動車の運轉手になり安アパート住ひをしながら、本格的に人生修業の第一步をふみ出し彼を取りまく街の紳士をいためつけて痛快させたりするが、その頃實業家渡田の家庭教師に應募し其處の氣むづかしい老人の氣に入り邸に住込んだ、中學上級で生意氣盛りな與太郎（中村英雄）低能な中學一年の護（今泉ヒロシ）外國かぶれのした和子（霧立のぼる）等の相手をするが、皆んな手に負へぬ我儘者揃ひであつた、かゝるうち渡田家は突然破産しかけるが、和子が犠牲になつて富豪に嫁ぐ決心までし、結局彼の計らひで、再興され、和子と結ばれる

◇

「趣味と良い意味でこの作には東寶カラーが滲み出てゐる、渡邊監督は一寸惡フザケが過ぎた嫌ひはあるが、ギャグには仲々氣のきいたものがある、この種喜劇映畫にしては成功してゐる上映時間一時廿間分十七日から若艸で上映

京日歌壇　北原白秋選

忠北　本莊二秀傘
背負ひ行く籠の雛雞鳴きつれて春日落へり茂なるその雛

新泰仁　杉村貴咲
鳴きつるゝ雛鷄の籠地におきて立ちつゝ餅食む姿の市びと
ほのかにもぬくもる風を親しみつゆふべの道を一人歸るも

京城　三樹幸子
高麗馬の鈴の音鳴りて夕されば弓形の丘は西陽けし

仁川　砂田光子
水ぬるむ川邊に集ひ衣濯ぐ乙女が語る聲の明るさ
銭解けば光のどけき陽を受けて牡丹の若芽日々にふくらむ

春季雜詠

四月廿日締切▲官製ハガキに一人一枚三首限り認め京城日報學藝部「京日歌壇」あてのこと

豆談義　指導性

時代は既に評論の時代ではない――と言ふ。新聞を見るがいい。唯ニュースだ。報道だ――とも言ふ。だがこの報道の中に潜められた指導性を誰が看過し得るのか。或は文言ふ。時代は損益によつて推進される――と。然り、これ等自由經濟時代に於いて主張され現實に實行されつゝあつた過去の姿だ。だが、今日、何が故に、世界は擧げてこの自由經濟の世紀に別れを告げようとするのか。そして又、何が故に、今日の戰爭形態の中に、思想戰なるものを指摘して、これが重視されつゝあるのか。茲に、新世紀の誕生を見出し得ないか。茲に過去の自由經濟を基礎とし、それから派生された國民生活の向上ではなしに、經濟をも新世紀の生誕に向つて協力せしめる國民の文化的意識の指導性――それは現實と理想とを結合する唯一の方式である――この指導性と、それによつて建設される國民生活の向上とを見出し得ないか（朝鮮公論四月號ＷＸＱ氏の「躍進半島の推進力」より）

「書」「道」「展」「に」「寄」「す」「る」「言」「葉」

半島文化顯現に利する點大

姜弼成（黄海道知事）

書道展覽會は誠に適宜にして機宜を得た催しとして其の意義を表すべき次第である。近來東洋思想の振興であり日本精神の涵養であるところの書道に對する一般の認識が非常に昂揚の感があり、書道展とされてゐた際に於て、書道の御修祈で書道展覽會を開催されることは、必ずや書道を通じて非常時局下銃後國民の人格を向上せしめ內鮮一體、半島文化の顯現に裨益するところ多大なるものがあるべきを確信しその成功を祈るものである（談）

堂々たる審査員

井上勇喜三郎（大亞・書道雜誌・斯華・主宰）

昭和九年以前は每年鮮展に書道部がありました。その當時は不備乍ら私が審査に當つてをりましたが九年以降は同展が廢止になりましたので、今日迄の四ケ年間は何一つの書道展もなく誠に遺憾に思つてゐましたが、幸ひ今回の書道展に對し京城日報社がうまく組立てで下さつた時てその內容を發表して下さつた時紙上でこれを見た私は飛び立つばかり胸に喜びを感じ深く感謝しました。今回の內容は當東書道院が催すが如き內容と觸りない點と、審査員が揃つて日本一權威者であることが何よりの完璧さを我々に見せてくれるものです。この種今回の書道展は全く意義深く今後の半島文化に大なる裨益あるものと確信するものであります。

私は殘念ながら雜誌編輯のために書くことを警告からとめられてゐますので出品は出來ませんが、門下生には多數出品を奬めてをります。この外にも私が主幹してゐる『斯華』紙上にもこの事を書いて三千餘名もある同會員全部に宣傳する積りでをります。（談）

草先は血が騷ぐ時
婦人病 血の道 で
お惱みの方へ!!

●身體が冷え　●下腹內股
吊り痛み　●頭重く息ぎれ
めまひ動悸かたぶり　●顔
色青ざめ　●氣分イライラ
して食慾も根も衰へ……

血液の酸性を調和排毒する
評判な婦人科原因療法

保命湯

婦人科專門 江口醫學博士 監製

進呈 先づ實驗願ふ爲に 御一人樣一回限り左記の通り進呈
☆飲み良い保命湯一日分
☆外用藥保命球一日分
☆婦人病良藥ホケン散
☆婚人生不妊症と
☆題する百五十頁の本
御希望者は四錢切手十枚を同封・手紙で發賣元へお申越下さい。誰にもわからぬよう厳密に至急お送り申し上げます。

定價 二十日分・五十錢　一圓・二圓　三圓・五圓
保命湯五十錢以上にホケン散一包づつ添付してございます
全國各地藥局藥店にあり

內服藥……保命湯
外用藥……保命球
歯痛藥……ホケン散

發賣元 株式會社 篠原寶命堂
東京市品川區西品川三丁目八九九番地
振替東京一五〇三四番・電話大崎一七八二番

帶下（子宮炎症）をサツパリさせる！
外用藥（帶下婦人子宮病一般）
保命球
◎費用は一日僅かに五錢
定價 七日分……五十錢 十六日分……一圓 四十日分……二圓

齒痛には專門のホケン散に限る
定價 二十錢・三十錢・五十錢・一圓・二圓
各藥店ニアリ

歯槽膿漏に御注意！

齒齦に缺陷のある方、例へば歯槽膿漏の初期或は先天的に歯齦の弱い方は果物を召し上ると屹度血がつきます。況して歯槽膿漏では病氣の進行に苦痛が伴ひませんから、一寸でも油斷してゐますと歯が拔けたり外科的な手術が要る様になります。從つて斯うした場合には一刻も早くゼオラを常用して歯齦を强め、病勢の惡化を防がねばなりまん。又ムシ歯の場合も同樣です。

定價 二十五錢

ゼオラは其の外口臭を除り齒を美化する新しい齒磨です

問題の二重效果！

置換作用
ゼオライト分子中の結合ナトリウムが口中の石灰分と化學的に置換して、その石灰分を一掃する獨特の作用です。斯うして歯石の材料となる石灰分がなくなる爲に、恐ろしい歯槽膿漏を自然に豫防し、歯齦を健全にして咀嚼力をつよめる效果があります。

吸着作用
ゼオライト自體の性能に依り、口中の汚垢や細菌等を氣持よく吸着けて取り去る作用です。この作用がもたらす完全な淨化力でムシ歯や口臭の發生するやうな不潔な狀態を的確に阻止すると同時に、使用後の感觸は在來品の絕對及ばない淸爽さを示します。

發賣元 東京・日本橋・兩國 ◎ミツワ石鹼本舖・藥品部

N.42

商業登記公告
商號 [illegible] 商業ノ種類 [illegible] 營業所 黄海道鳳山郡沙里院邑 [illegible] 番地 右昭和拾四年參月貳拾九日登記
沙里院釀造合名會社 [illegible] 昭和拾四年參月貳拾日 [illegible] 鳳山郡沙里院邑 [illegible] 番地 右昭和拾四年參月參拾日登記
海州地方法院 沙里院支廳
咸興地方法院 沙里院支廳

北鮮 北日本汽船 出帆
敦賀行 はるびん丸 さいべりや丸
新潟行 滿洲丸
切符販賣所 雄基・羅津・淸津
北日本汽船會社 朝鮮運輸各支店

東寶映畫　四月十五日より上映　京日・大朝・讀賣・パテー ニュース
東寶映畫現代劇超特作 靑春部隊
東寶映畫時代劇超特作 大高原　浪人吹雪
長谷川一夫主演
大衆席三十錢　午前十一時迄の入場者
浪花館

十五日より十八日まで四日間
爆笑王 永田キング一座
一行五十餘名大舉來演
演題 キングの月形半平太　キングの金色夜叉　キングの高尾　キングのマドロス日本
映畫は日活長八郎物怨
入場料七十錢均一　午前中入場者五十錢均一
黄金座

松竹キネマ　十三日より十九日まで上映時間表
ニユース
ペンガルの槍騎兵
ニユース
最後のギヤング
6,45 2,39　7,08 3,02 11,00　9,58 4,52 12,48　.20 5,11 1,10
明治座

四月十七日より公開（十五錢均一）
讀賣・大毎・日朝 ニユース
裸の教科書
子供のブラック
讀賣 ニユース
巴里の評判女
6,55 3,35 12,20　7,15 3,55 12,40　8,25 5,05 1,50　8,45 5,25 2,10 11,00
早朝割引三十錢均一（但し開映時間まで）
若草東寶映畫劇場

四月十五日——十八日四日間　大人四十錢學生廿錢均一
讀賣・毎日・パテー ニユース
南鐵荒
方火獅
超特部
急隊子
3,45 6,10 2,00 10,30　6,20 2,20 10,40　7,30 3,30 11,30　8,55 4,45 12,40
日活 喜樂館

十五日より十八日まで四日間　階下席十錢均一
大毎 ニユース
霧の中の顔　東京主演・郎太道島水
暗黒街の顔役　ボーリス・カーロフ主演
劍唄天狗くれ
毎日晝夜三回興行　第一回一、〇〇　第二回二、〇〇　第三回七、〇〇
中央館

四月十五日より三日間
浪界の巨豪 梅中軒鶯童 來る
初日讀物 大阪行進曲　紀文のみかん賣り
二日目讀物 田世扇堂高虎　紀文の歸り船
三日目讀物 名劍稲荷丸　軍國未亡の乳房
（毎夜長讀一席）正五時開演
朝日座

十四日より十一八日まで五日間
ニユース
新黒田誠忠録
妻の幸福
7,00 3,25 12,00　7,20 3,45 12,20　8,30 4,55 1,30
京龍館

柳生旅日記【130】

小金井蘆洲 演　若槻六郎 繪

一兩二分で人質

雲助の耳に口を寄せて、聲をひそめた件の男は
「大きな聲では云へないが、此處の主人は甕嚥の兩六と云つて、慈悲といふことはまるつきり知らない恐ろしい博奕打ち、人だから逃げも隱れも出來ない。早く他へ行きなさるがいゝ」
雲助これを聞いて
「ハヽア、さては當所は病村と申しますか」
「さうさ」
「では滿六大盡の……」
「お前さんは病村の滿六を知つてゐなさるか」
「實は番頭の助五郎といふ仁にお目にかゝつた」
「ハーム、さつき助五郎が歸つて來て、主人に話をして目の玉の飛び出る程叱られてゐたが、ちやアその時の坊さんはお前さんかえ」
「如何にも愚僧でござる」

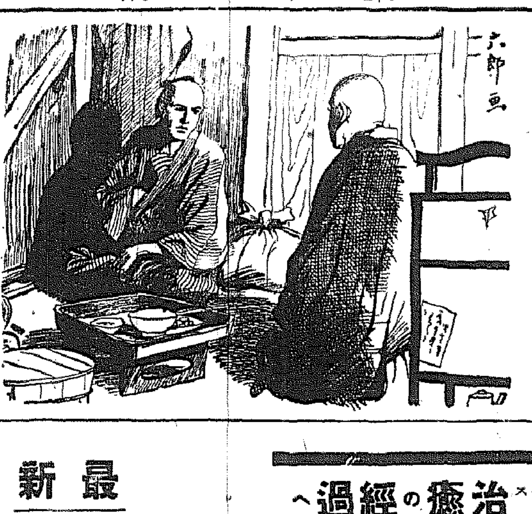

話は簡單、助五郎めヒヨックリそれへ出て來て
「オヤ、さつきの坊主だな。馬鹿野郎め今時分に來やがつた、武士二人、ケル……になりやアがつて、よう〳〵[illegible]目に調にせやがつた。この糞坊主め」
「これは怪しからん、イヤ怪しからん。[illegible]主から大盡に、さうか[illegible]今度[illegible]さつぱり坊主がいゝ」
「[illegible]お前の命がなくなるといふのを私が救けてあげたのだ。お前の爲には恩人だぞ」
「恩人も恩人もあるもんか。武士二人と[illegible]合つてたうとう[illegible]を持つて行つてしまつた」
「[illegible]」
「モシ助五郎さん、そんな事ぢやアない[illegible]お前さんが口を利いて[illegible]殿人だ。そんな[illegible]口を[illegible]さんを[illegible]今夜は泊めて[illegible]」
「[illegible]」
その代り明日[illegible]まひな。明日まで[illegible]ちやアいけねえよ。早く退出してしまひな」
「ようし……さア細田屋、此方へ」

へおいでなさい」
先へ立つて彼の男、馬小屋と離れの小屋のやうな所へ連れて來て
「お昇り、夜具もなく蚊帳が敷いてあるだけで蚤が猫から[illegible]が野宿よりましだと思つて諦めなさい」
「トンと左様な心配には及ばん」
「腹が空つたら麥飯の冷たいのがあるが……」
「有難うござるが、只今のところ別に欲しくもない。何れ後ほど頂戴致す」
「ヤアまア番茶の煮出したのがある。これでもお飲みなすつて」
「有難うござる」
男に誰に小聲になつて
「實はね、私は此處の奉公人ぢやアないんで……」
「ハヽア」
「此處から二里ばかり南の方に上田といふ處があつて、其處の百姓の私、[illegible]といふ者だが、世の中に金ほど[illegible]ものはない。去年の一月こゝの滿六から借りた一兩二分の金がどうしても返せず、それがため去年の暮から此方へ來て無給金で追使れてをります。使ふの使はねえのといつて、無茶苦茶に人をコキ使つて、一文の給金も與れねえ。こんな所に私もいつまでゐたくはないが、一兩二分の金の算段が出來ないばつかりに此家にゐるんだ。雲助大盡、間脈の滿六に無理にも何にも話にならねえ、その間に蟲に入つた助五郎、どうも評判のよくない奴だが、これとてもまア仕方がない、私の家だつたら細田屋、何か御馳走でもすんだがさういふ譯だから何も差上げ物がない」
「イヤ〳〵、別段何も欲しくはないが、併し兩方も承はればお氣の毒なお身の上、その一兩二分があれば家へ歸れるといふんで……」
「さうだ、家には嬶アも忰も[illegible]子供もゐる。こんな所にこんな事をしてゐたくはない。その一兩二分があれば直ぐにも家へ歸るんだが……」
「では、私がお金を上げますから、明日宅へお歸んなさい」
「細田屋さん、お前さん金を持つてるなさるか」

淋病

淋疾　醫學上不滅の新發見

内服1・衝撃にてユートス　治癒の經過へ

全世界の驚異の的としてその殊効を謳歌された新發見の化學物質即ち連鎖状球菌並に葡萄状球菌淋菌に對する特効藥はその後實驗の結果、淋病に關する限りに於ては、淋病化學療法の偉効を發揮し得ない事が判明して以來、苦心鏤骨の研究所産として、發見された高級新化學物質こそ、梅毒に對するサルバルサンにもまして、淋病に對する決定的な内服化學特効藥として、全世界の醫學界に公認され永年の夢想が初めて實現されたのである。

淋菌に疾風的に

致、高級新化學物質の淋菌に對する作用を見るに殆んど疾風的で、服用後秒加速度的に分泌物をとめ、排尿痛を去り、尿を清澄にする特効は、治淋藥としても未曾有絶後と世界的に認められてゐる。

注射局所藥その他 從來の方法は一切無用

本劑は、淋菌に對する決定的特効藥として世界的に公認された新發見の高級新化學物質中、最高に位する本邦唯一の完璧品で世界唯一と云はれる獨乙製品を凌ぐ獨特のみβなる新式組成法を以つてしてゐるから初期發見物質を急性慢性の區別に併用する杜撰なる療式と、その臨床效果に於る相違は此處に改めて述べる必要はない。

最新發賣　内服　ケンゴール
高級治淋新化學療法劑
日東製藥合名會社製品

東京帝大醫學部講師　醫學博士　土屋文雄先生推奬

「衝撃療法」の特長

本劑は、土屋醫學博士をして「衝撃療法は梅毒の極量療法と比すべきもの」と賞讃される衝撃手法をとり、一衝撃を以て治療單位とす。毎日三回毎食後6錠宛（一日十八錠）を必ず三日間連續服用（總量五十四錠）し次の四日間休藥する。此の獨特法により本劑の化學的特効は更らに最高に發揮される。

頑症も四衝撃

一衝撃にて殆んど治癒の經過をたどるが更らに一乃至三衝撃を行へば云ふ處はない。頑症慢性症と雖も凡そ四衝撃にて化學力は充分發揮される。

副作用なく安全

本劑は腸内にて錠をもとかす獨特な化學作用を發揮するが、而も胃腸、腎臟、心臟、その他組織に何等の副作用を及ぼさず、只衝撃療法を守る外に何等の費用も手當も却つて害がある。

價目
五十四錠・一クール・一圓五十錢
百八錠・二クール・二圓八十錢
二一六錠・四クール・五圓三十錢

●お求めには必ず内服ケンゴールと御指名の事。品切時は直接左記へ

東京・芝・通新町・十三　總代理店　合名會社　河原商店　振替東京三五〇一九　電話三田（一六八、一六〇）

皮膚ホルモン　エフィラキシン

ロイマチス　炎症性疾患

軟性下疳　皮膚結核

スチマイロび及症炎性神經

用法
本劑ハ皮下、筋肉内、靜脈内等隨所ニ使用セラレ且ツ過去三ケ年ニ亘ル六千回以上ノ臨床的應用ニ當リ諸種疾患ニ卓効的治療作用ヲ現ハシ未ダ一回モ副作用トシテ認ムベキ症狀ニ遭遇セシ事ナシ

包裝　一箱注射液　10c.c. 五管入　10c.c. 十管入

京城醫學專門學校教授　醫學博士　片岡八束氏　創製

主ナル生物學的作用
血液學的ニ血小板上昇作用
血液再生促進作用
甲狀腺機能ノ促進作用
白血球增多作用
免疫體產生促進作用
赤血球「ヘモグロビン」及網狀赤血球增多作用
血液凝固促進作用
網狀織內被細胞系機能亢進作用

適應症
一、炎症性疾患　殊ニ慢性炎症性疾患就中各種皮膚結核
一、初期靜脈炎及ビ白毛症　殊ニ依ル炎症
一、出血性疾患　殊ニ各型紫斑病及貧血
一、各種頭痛ノ治療
一、敗性下痢、混合性下痢
一、「ロイマチス」性疾患
一、「アレルギー」性疾患
一、一種ノ角化性疾患　例之ジーベルト氏薔薇色粃糠疹、紅色苔癬、尋常性痤瘡、其他

製造元　太陽製藥株式會社　東京市豐島區巣鴨町一ノ二三〇　電話巣鴨（?）三五五二
發賣元　株式會社鳥居商店　東京市日本橋區本町三丁目　電話日本橋（?）一二一一

●頭痛にノーシン●

小兒の下痢止　消化不良に　ベビー散

お子様が下痢をなされた場合は必ず徐々に止めてあげて下さい決して下痢を急に止めてはいけませんそれは全く誤つた危險な素人療法です

製造發賣元　京城　株式會社　新井藥房

朝鮮みやげにツルチュク[illegible]

おみやげには　講談社の繪本
●全國書店にあり

スベリダイ　グリコノハコモ　スベッテル

胃腸諸疾患に　柏木ヂアスターゼ
日・英・獨 專賣特許（番號）

食慾增進消化劑
本邦人が日常の食餌は大部分澱粉質なるが故に本邦人に必適すべき消化劑は彼の有名なる強力柏木ヂアスターゼあるのみ

消化機能の回復と促進・結核及び病弱患者及び病後の食慾療法に本劑は多種多樣の消化酵素を包含する極めて強力消化新藥にして食慾を增進し總ての胃腸諸疾患に適應す
過飲、過食時、運動不足、咀嚼不充分時に於ける消化不良防止の目的を達成す

粉末　十二瓦入　廿五瓦入
錠劑　三十錠入　百錠入

發賣元　日本藥品洋行　大阪市東區伏見町三丁目
東京代理店　田邊元三郎商店　東京市日本橋區本町二丁目

衣へに　藤澤樟腦

パラ劑の四倍保ち大德用
洋服・毛糸・羽毛の防虫に－絹物の防濕に第一品

大形・中形・小形の三種

虫よけと濕氣拂ひ
贈呈「衣服の手入法と害虫の知識」無代進呈

株式會社　藤澤友吉商店　大阪市東區道修町・東京日本橋區本町　京城府西小門町・奉天大和區加茂町

國民健保の爲の清淨標語募集

そろつて國民健康保險

國民體位の向上を圖り銃後の備へに萬全を期することは興亞を目指す國民としての最大の責務であります　此の爲に國に於ても　國民健康保險を始め各種の社會保險制度を完備し銃後國民の健康增進に多大の努力を拂つてゐるのであります

併しこの制度の普及充實は全國民の自覺と協力なしには到底不可能であり　國民擧つて保健衞生に注意し　生活の清淨化を勵行することに依て始めてその目的を達成することができるのであります

清淨運動を活潑に起すことは今日國民として又國民として實に緊要であり今後益々その充實を期すべきであります

右の趣旨に基き此度國民健康保險協會が設立せられましたので　その記念として汎く清淨標語を募集いたします

主催　長瀬家事科學研究所　財團法人國民健康保險協會
後援　厚生省保險院

課題
國民保健のための清淨標語
●全國民に訴へる具體的内容を持つこと
●清淨運動に對する一般家庭　特に主婦の自覺と協力を促すもの
●例へば「食事の前に手を洗へ！」の如く兒童にも理解出來る簡單明瞭なるもの
●身體髮膚の清淨　被服清淨　家庭衞生住宅内外の清淨等の中いづれか一項を含むものにて可

應募規定
1　用紙官製ハガキ一句一枚
2　本廣告掲載紙名記入のこと
3　一名何句應募するも可
4　當選作品の版權は主催者に歸す
5　送先　東京市日本橋區馬喰町二花王石鹸株式會社長瀬商會内長瀬家事科學研究所清淨運動係
6　締切　五月十五日
7　發表　六月下旬　主要新聞紙上

賞品
一等　朝鮮滿洲各地廻遊同伴券（又は愛國公債三百圓）一枚　一名
二等　朝鮮滿洲各地廻遊券（又は愛國公債百五拾圓）一枚宛　二名
三等　愛國公債五拾圓一枚宛　五名
佳作五〇名　花王詰合函一函宛

審査員
厚生省社會保險局長　滑水玄
厚生省社會保險局　國民健康保險課長　石原武二
厚生省豫防局防疫課長　醫學博士　南崎雄七
厚生省衞生局　醫學博士　寺田秀男
厚生省社會保險局　醫學博士　中楯幸吉
花王石鹸株式會社長　長瀬商會社長　長瀬富郎

うぶ湯の時から花王石鹸　純粹度九九・四％

花王石鹸（カオーセッケン）

十四年度十三道豫算 總額一億三百萬圓
半島の躍進體制成る

半島各道の十四年度の十三道總豫算額は未曾有の膨脹を示し、實に一億三百六十八萬二千四百七十九圓、前年度豫算より增加すること實に二千五百一萬三千七百九十八圓となつた、而して新規關係新規事業として注目を惹くものは各道通じて産米の增殖改良費、金山道路改修費、産業開發費等が夫々計上されてゐることである、殊に北鮮地帶の特用作物獎勵、南鮮方面の農業對策費等が膨脹を示したことは特に注目すべきである、各道の産業關係新規事業左の如し（單位圓）

一、各道豫算

道	十四年度	前年比增
京畿	[illegible]	[illegible]
忠北	[illegible]	[illegible]
忠南	[illegible]	[illegible]
全北	[illegible]	[illegible]
全南	[illegible]	[illegible]
慶北	[illegible]	[illegible]
慶南	九、一二〇、[illegible]	一、[illegible]
黄海	[illegible]	[illegible]
平南	七、一九四、[illegible]	[illegible]
平北	[illegible]	[illegible]
江原	七、一六九、[illegible]	[illegible]
咸南	[illegible]	一、[illegible]
咸北	[illegible]	一、[illegible]
計	一〇三、六八二、四七九	二五、〇一三、七九八

二、産業關係新規事業

△京畿道

事業	金額
道有林製炭設置	一三、四四八
林業試驗場費	四、六五一
白鶏檢查所費	九、二六六
工業用地造成費	二、一〇〇、〇〇〇
工業用水道建設	九〇〇、〇〇〇
公有林施業計畫編成	一、二七七
水産試驗場費	六、七二三

事業	金額
田作改良費	二、二五九
米生産維持費	七五、六七三
中小工業轉業補助	四、〇〇〇
漢江利用更生補助	七、三〇〇

△平南道

事業	金額
工場地帶調查費	三、六四六
水稲代作試驗費	三、六四六
貿易振興費	二、〇〇〇
漁業保護取締費	三、七二二
纖維工業育成委託	三、〇〇〇

△平北道

事業	金額
金山道路改修	五〇九、〇〇〇
鑛區調查費	一、三四二
干拓地稲作試驗調查	三、一〇七
米生産維持	一、四二〇

△全南道

事業	金額
中小港灣調查	七、〇〇〇
濟州港埋築	三八〇、〇〇〇
魚附林費	一、六七〇
速成燃料林費	二五〇
林道開設	一、四四〇
短期農民訓練所	五、一二〇
木浦港埋築	三五〇、〇〇〇
米生産維持	五、四〇〇

△全北道

事業	金額
漁港修築	五〇、〇〇〇
河水利用調查	一、八〇〇
米生産維持	二、一〇〇
農地調整調查	一、七五〇
短期農訓練所	七九四
労務調整費	八五二
米生産施設補助	六三、九九二
潮石奨勵補助	四、二二四

△忠南道

事業	金額
短期農訓所新營	二、三五九
産米改良費	四九三
甘藷試驗費	二三五

△忠北道

事業	金額
農道實踐訓練	四、〇〇〇
邑面有林施業調查	四三八

△慶南道

事業	金額
竹材加工傳習所新營	五六八
附屬蠶業所新築	一、三〇〇
短期農漁民訓所	一、一〇〇
種羊場設置	四〇〇
金山道路改修	一、九一二〇
林道開設	一、〇〇〇
米生産維持補助	四九、五八五

△慶北道

事業	金額
種苗場建設	一三、六〇八
農業技術修練所	三六、四四四
開拓移民訓練所	一八、七六三
製炭技術傳習所	一、九一〇
種畜場設置	五〇〇
根瘤菌培養費	一、五〇〇
米生産維持	五一、九八二

△黄海道

事業	金額
畜産試驗場新營	一、四一〇
林業試驗場新營	二三、〇〇四
蔬果檢查所新營	一、八九〇
蠶業試驗所新營	二八〇
模範林營備	一、五〇〇
短期農漁民訓練所	一五、一一七
海州港擴張	二〇〇、〇〇〇
同二次埋築	一〇〇、〇〇〇
港灣調查費	八、〇〇〇
商工奨勵費	二、〇〇五

△江原道

事業	金額
原蠶種製造所新築	一一五、二七五
金山道路改修	六二五、〇〇〇
農業調查費	一、八〇五
分收造林費	一、〇〇〇
代用品產業奨勵	三、〇〇〇

△咸南道

事業	金額
水産試驗場費	一、〇〇〇
農家副業補助	一、九六五
蔬菜栽培奨勵	八、四一三
災害防備林設置	一、六〇〇
秋播小麥奨勵	三、[illegible]
馬產獎勵	三、六〇〇

△咸北道

事業	金額
種畜場新營	二、四〇〇
鑛業試驗所新營	四、三五〇
雄基漁港修築	四一、九二〇
金山道路改修	二〇〇、〇〇〇
鑛製造加工試驗	一〇〇、〇〇〇
漁業保護取締	三〇、七〇〇
特用作物試驗	一〇、九六〇
堤防調查	二、六七八
林道開設及び修繕費	五〇〇
	二一、五〇〇

京城　益康證券　仁川

鋼材の統制會社
本府、組合で計畫中

朝鮮鋼材組合の機能に顛るべき切符制實施に伴ひ鋼材配給統制會社を設立すべく目下組合と本府との間で折衝中であるが、まり重要なる配給統制に關しては何等の規定なきのみならず一般業者間に於ては現在の組合を改組して配給の機關とするか、統制會社を設立するか、の出現が熱望中であつた爲本府當局に於ても研究したる結果鋼材を

設した鋼鐵資料課を新設し、同課調査室をそれぞれ課に統轄せしめた、又既設課から鋼材課を分離せしめる事と人事と經理事項を取扱はせることになつた、尚同行の新州出張所は四月十日開店の運びになく、本鋼に關しては五月同組合の定時總會に於て決定することゝなららう

人絹パルプの鮮内自給に邁進

朝鮮に於ける人絹、スフ工場に輸移出してゐるのでその内一萬噸年十月から操業開始したのが北鮮製紙工場（スフ日産十五噸）が本めとして次いで大日本紡績が七月一日から操業が開始する豫定である、大日本紡は人絹二十噸、スフ五噸の能力を有するが、これに依り朝鮮に於ける操業能力は人絹二十噸、スフ二十噸となるのでこれが完全操業に入れば朝鮮に於ける人絹、スフの需要は完全に充たし得る譯である、然るに問題の原料パルプは内地に於ても逼迫な不足を招來してゐるので今から既に鮮內自給に就て本府でも成行を憂慮しこれが對策として鮮産パルプに鮮内に於て消化するべき鮮産バルプに鮮內に於て消化することを目標として目下計畫調查中であるが北鮮製紙の二萬七千噸合計三萬五千噸であるが內地紡工場は平壤工場へ全部配給されるので問題はないが王子系の北鮮製紙は全部内地へを取つて、これが實現に邁進することゝなつてゐる朝鮮に於けるパルプ生産は北鮮工場の六千噸と北鮮製紙の二萬七千噸合計三萬五千噸

漢城銀行
職制改革實施

漢城銀行では業務の擴大飛躍に對應して今回職制の一部改革を斷行左の如き人事異動を行つた即ち業務課內に審査課を新たに新設

職	氏名
營業課	藤井　熙
命秘書役	尹　夏　鼎
文書係主任	
命庶務課次長	朴　俊　秉
用度係主任	
命庶務課次長	孟　源　永
業務課	
命業務課次長	
水原支店支配人代理岸本	政之
命業務課次長	渡邊留千代
經理係主任	
命審査課次長	
本町支店支配人代理高岡	敬三

異動

職	氏名
庶務課長	五級　一郎
命秘書課長兼務	
調查役	有馬　助義
命審查課長	
檢查役	木村　房吉
命檢查課長	
調查役	牧　　賓藏
命調查課長	
營業課	藤井　熙
命秘書役	尹　夏　鼎
文書係主任	
命庶務課次長	朴　俊　秉

職	氏名
命審查課次長	
業務出張所主任	鄭　乗　尤
命業務出張所支配人	
審査係主任	富田　貞雄
命南大門支店副支配人	
代理	森田　英一
命本町支店支配人代理	
大邱支店	池川　定雄
命水原支店支配人代理	
東大門支店支配人代理	洪　　鍾　國
命營業部支配人代理	
開城支店支配人代理	金　　濟
命東大門支店支配人代理	
長湖支店支配人代理	容　　庚
命開城支店支配人代理	朴　　炯　台
業務課	
命長湖支店支配人代理	

船員保險法
朝鮮は來年度實施

今議會を通過した海運關係法案中船員保險法は内地同樣、來年度より實施、朝鮮は別に制令が公布することとなつてゐるが、同法の眼目は疾病保險の規定で船員報酬五十圓に達した場合に應じ給料の平均年額の四分の一を年金として支給することになつて居り保險料に船主と船員の折半支拂ひ一圓につき八錢の料率となるはずである、なほこの外從來病氣のための療養期間は三ケ月以内に限り給料を支拂つてゐたものが新法によりこれが六ケ月となつたことなど船員の福祉施設としてこれが實施は頗る期待されてゐる

藤本ビルブローカー證券
株券擔保貸出し
日歩勉強
京城府黄金町二丁目
電話本局②二六八九・六

京城府に出張所
工場建設を急ぐ
朝鮮理研金屬進出

さきに創立をみた理研系の朝鮮理研金屬では工場建設着手の前提として朝鮮總督府との連絡交渉を圖るため京城府に出張所を置くことゝなつた、出張所主任石川氏以下の首腦部はちかく赴任の途に就き、愈々工場建設のため準備工作に取かゝることゝなつてゐる、尚仁川の製錬所は本年内にロータリーキルン二基を完成せしめる豫定であり、新義州のアルミ生産設備も年内には一部の完成をみる見込みである

朝郵一分 增配內定

朝鮮郵船では今期決算に於て一分增配を行ふべく遞信局の諒解を得ると同時に朝銀、殖銀、大阪商船、日本郵船等の大株主の諒解を求むべく折衝中のところ一分增配を行ふことに內定した、尚株主總會は來る四月二十七日開催するが任期滿了の澁澤敬三氏（朝銀）に辭任し富永文一氏が選任されることゝなつて居り欠員中の取締役一名補選は日本郵船よりは入らず遞信局より入ることになつてゐるが海事課長羽田榮雄氏に內定してゐる模樣である

煙草耕協の十四年度豫算
六百十五萬圓

財團法人朝鮮煙草耕作組合協會は事業の擴張に伴ひ其の事業も逐年發展の狀態なるが昭和十四年度本豫算六百四十萬餘圓特別會計十一萬餘圓に達し總額六百十五萬餘圓で十三年度に比し八十七萬餘圓の激增である、今內容の主なるものを見るに政府の葉煙草增產計畫に順應しこれが生産のため必要とする耕作資金として四百四十一萬餘圓を融通し次に煙草收納場等の新設及改善費三十七萬餘圓耕牛購入、自作農創定農用林地及集合苗床の設定等に要する資金十三萬圓、産地の維持改善並つ他各種奨勵助成費等一萬五千餘圓、國民精神總動員運動施設費二千圓、耕作者災害救濟費三萬七千餘圓、耕作組合職員共濟費補助、又葉煙草耕作者指導の爲め組合職員の人材養成機關として新に養成所の設置費七萬餘圓を計上する外新規施設のため計上したるものである

商業組合令施行を控へ
朝鮮商議實情調査

戰時下にある中小商工業者中小商業に關しては各種統制の强化大資本による販賣機關の進出、金融の梗塞、經濟の不合理等により不振の狀態にありこれが打開の一つとして朝鮮商工會議所では數次に亙つて關係方面へ建議要望したが、此程商業組合令の實施を期待し急速に實情を調査して此の成果を挙げたいと申入れた結果、朝鮮商工會議所では更に內地、朝鮮の事例を檢討し業者側の意向を反映せしむべく近く具體的調査にとりかゝる模樣である

預の利下げは
地方金利の審績を見て
◇—松原鮮銀總裁談

松原鮮銀總裁は十七日朝金融界當面の問題につき左の如く語つた

保險　預備の設置は五月一日に臨時總會を開き定款の改正を行つて即日實施する、この擴張によつて生じた資金の餘裕を以つて差し當り公社債への投資と一般市場への放資を行ふことにならう

◇

鮮銀の公定金利引下げを機會に鮮內の預金利下げを行ふかどうかであるが昨年末金利の水準化を行つたばかりでこれが完成して居らず銀行によつて必ずしも歩調が同一でないので今俄かに利下げをすることは出來まい

但し　內鮮の利間を更に縮少することは理想であつてこの差をならうが要するに鮮銀としては鮮內に於ける生産力擴充資金に振り向けることになる

◇

を少くすることは必要であるがこれを鮮內の經濟狀勢に睨み合せて適當の時期を狙つて利下げすべきである、地方金利の水準化が大體來年六月までに完成することになつてゐるのでこの實績を見た上で利下げをすることにならう

◇

物の統制は今後ますく強化されて行くだらう、然し統制强化の方法如何によつては物價の問題　にまで重大な影響を來すので非常に困難な問題であるが中央物價委員會は池田さんを會長として本腰にこの問題を研究してゐるから必ずや何等か効果が現はれるであらう

◇

元利保證の二億圓の生産力擴充資金は要するに鮮內に於ける地下資源の開發資金其他

國策　的事業資金中、長期のものをこれによつて賄ふことになるわけであるが前銀と歩調をあはせて通じてこれを貸出すこととなつてゐない具體的のことは何も聞いてゐないがこのために從來鮮內の普通產金資金に振り向けられてゐる債券の發行が邪魔をかしくたるといふことはあるまい

滿洲煙草推奨
當社の事業は絶對な輸出的となり其發展は必然に蒙疆、北支に於ける商品として有利に現はる可し
昭和證券株式會社
京城府本町　電本⑥二二六〇番

吉州の北鮮製紙
生産能力三萬噸に

王子製紙の吉州工場は昨年末生産能力を二萬噸から三萬四千噸に擴張、引續き目下六千噸の擴張中であるが設備に大部分出來上つてゐるので近く三萬噸の能力を有することになる

關係者五十餘氏參集
輸出工藝座談會
十三日商工獎勵館

朝鮮商工會議所主催輸出工藝座談會は十五日の四時より商工獎勵館で開催された輸出工藝關係者八十名に達し、朝鮮工藝品の輸出に關する技術、販路等の各方面の研究が行はれ、日本輸出工藝聯合會理事、田淵東京府工藝指導所技師の二氏を中心に開催され、總督府殖産局の輸出工藝品の販路擴張について種々協議した、田淵氏は朝鮮工藝品の今後の發展について種々意見を述べ、輸出工藝聯合會に正式加入することに決定した

來る五月一日商工獎勵館に於ける第二回輸出工藝座談會に於て開催を豫定し再び集會することゝなつたされることゝなつた

朝鮮銀行總會
定款變更附議

朝鮮銀行では五月一日午前十一時より東京支店に於て臨時株主總會を開催左の件を附議する

一、定款變更の件

第五十五條の次に左の一條を加ふ第五十五條の二、第五十三條の第二項中一億圓とあるは昭和十四年法律第五十九條に依り當分の中之を一億六千萬圓とす

なは昭和十四年法律第五十九號によ本法に支那事變終了後一年內に之を廢止することゝなつてゐるが、保證準備の擴張は五月一日より即日實施することとなつてゐる

日本高周波
黄金町に移轉

日本高周波で修理中の黄金町二丁目の事務所は此の程修理完了を見

一道一無盡

平壤、鎭南浦の兩無盡會社の合併に依り平南に於ける無盡業の統一が漸く完成した、全南、全北、慶南、光州、木浦無盡、鴻山、群山等の合併も大體に順調に進み今や正式發表を待つばかりとなつてゐる、斯く京畿を除いた十二道は一道一社の理想が達成した譯である

株式 氣迷ひ裡一段安
押目に買氣

前場　不發弾に休日前を大引せる氣配悪に於ける米の豐作期は百圓に對する相場を確保して取引の下敷に於て待ち甚だ低調で新二七九五と三安大新六四圓九五と四安新東一二四圓七と八安鐘新一二四圓九五と七安鐘新不申新七四圓九五と七安と諸株、共に一段安を傳へあるとも氣迷ひ深い底に安値を持合とたつたが下値には無理に賣氣薄く後半俄かに反撥して關東の中に間場を終了した大引値段は鐘新不申新新不申鐘新不申大新不申新東一二五圓一商業不申

後場　歩調に前引けの氣迷ひ殷場の續き軟調に當所は朝新二七四圓九五、鐘新一四四圓七五と一高大新不申新東一二六圓九五と一圓八高と大殘たあとも續調である

米國の干渉
氣迷裡見守る

歐洲の動亂が容易に收拾を見ないので本日は歐洲、殊に英佛と伊太利との間の緊迫化を懸念して一段と膠着を深めたが、而してルーズヴェルト大統領の平和メッセージに接した獨逸の態度が注目されてゐるが、この事態に對する何らかの見通しがつく迄は、かかる形勢の下に結局つた樣で前況としては見送り氣分が強く、殊にメツセージの結果如何を待つ風ありとして、見送り氣分の中に強含みの氣配を保つたものと見られるが、外國の干渉もしく一般株式の大引にかかる傾向が見えるのは、此の點を顧慮したものである

現株市況
沈靜尙續く

前場　市場の不透明に買氣動かず諸株商圓同様に不變依然沈靜であつた

▲商新三四圓五鄭新五三圓丁川電五七圓丁商銀先株六一圓八
▲鐘紡新六六圓三日華新五九圓五
東拓新六〇圓八日本新九九圓丁
同新三四圓五
▲內外棉一〇〇圓三東拓新七八圓七
▲新興人絹九九圓三東邦人絹九九圓三同新一三〇圓三昭和人絹九一圓
▲丁新日レ一二圓八
▲日鐵新四四圓五三豐鑛業新四一圓八
▲國策新七七圓丁同第二新五四圓丁日鐵六〇圓八同新一六圓五日立新三〇圓八鐘紡製鋼七〇圓丁同新二八圓五日産丁新三九圓丁ディーゼル二四圓七
▲日産化學新三〇圓三岩井産業三圓二北化新一六圓八ラサ工業四圓四
▲日產パルプ二八圓四朝鮮パルプ一三圓丁
▲東拓五九圓七同新二一圓四

期米 閑散裡に浮動

前場　今朝は日曜明けに阪地が手薄い商狀を報じたので當所も休日前より七十四錢先三圓八十八錢と中三圓七十四錢中三圓八十七錢と鐘之れと往目に値ひする材料がたいとの仕手が無くなつてゐる際とてアト常限が三圓五十九錢から八錢と跳上げたるも最後には九十四錢と既に垂れ中聖の如き強調を内が成り立たず先限も三圓八十四錢七錢には更に八十二錢と押し結局六十六錢と相變らぬ保合ひに後場を終了した

後場　浮動閑散に前場を終始せるあと阪地の鑑調に當所は當三圓五十四錢中不申先三圓八十七錢と前引値より一錢高と寄付き三節で往々依然氣乘り薄くあとも妙味薄つ模樣であつた

問題は植付に

相場の動かない事に付て非常時局に依る投機心の冷却や米穀物が溜れる實へずの開放を躊躇してゐるとに起因する事は云ふまでもたく一面は値の關所が既に政府の最高價格に屆き上昇餘地のない所に掛付てしまつてゐる結果と見る向が勢たくない從つてこの邊迄下の相場が動くとすればこの邊百丁目なり二百丁安くならない限り商ひこんな狀態で推移するより仕方なからうと見る向が多いのみか問題は本年の植付の成績如何で若しも天候の好順に恵まれ植付の成績が好くて豐作氣分が擴厚になつて來ると現在產地に對する期待の漲化とも又しくなるもよくない米の如きも安くなるであらうしそうなると相場にも又動き足がついて來るならうと觀測されてゐる

明治町
電話書
まで御あげられ米國の來な主る相場に賣は中々相當に受け付かな賣出ことは御聲は拔ておれないおかつたのは何もの外に實を見せるのは何か一寸の手品があるそは歐洲の再び勢いの一端に出するものだ。手をとり歐洲を取り合ひ。其國の平和が維持されるとは…
▲伊太利は日はツ獨のいた。歐洲の經つたのは外交ならしい

一般商品市況

京城綿布仲値（十七日）

品名	値
天竺	[illegible]
金巾	[illegible]
三和	[illegible]

京日卸賣物價

品名	値
◎地金	
純金（市中賣値）（一匁）	一四、五〇
同（市中買値）（一匁）	一三、五〇
白金（一匁）	一二、二五
純銀市價（一匁）	十七錢
◎食料品（京城主要商店調）	
朝鮮粟（百斤）	一〇、九〇
精糖	二四、九〇
粉寒天	五七、五〇
澱粉北海道物	五、九〇
寒天（仁川沖値四十五斤入）	三、九〇
◎燃料品（卸小賣）	
鶏卵改良種（一貫）	五、七〇
塩	五、七〇
鮮內有煙炭切込一噸	二五、九五
煉炭二十穴一噸	七、六〇
石油鉱印（標二罐）	
◎建築材料	
角材（杉松）（尺締）	一三五、〇〇
杉材（杉松）（尺締）	一四〇、〇〇
赤松（尺締）	一四〇、〇〇

品名	値
小野田セメント（袋）	一、二五
◎雜品	
大豆安東物（一枚）	二、一三
硫安朝窒物（十貫）	二、三九
過燐酸灰內地物（十貫）	二、三五
◎金物	
丸鋼二分（十貫）	一、八六
同六分（十貫）	一、八〇
同八分（十貫）	一、八〇
鐵板三×六一歩厚	一、〇〇
同四×八一歩厚	一、〇〇
同五×十二歩厚	一、八〇
ブリキ八磅製一函	四三、五〇
平板オタフク印	一、七四
平板二十九番六尺	二、〇〇
丸釘二吋	一、八五
針金八番	二四、〇〇
小波板六尺一枚	一、九〇
◎植物製油	
ヒマシ（百斤）	四五、〇〇
白絞油（一罐）	六、四〇
硬化油（一罐入二罐）	二〇、〇〇

米界六感

此頃何か變つた話はありませんかと聞けば、今日の延市場が京城に新設されると云ふ計画が話題の種となつてゐる、延市場の京城新設はいよいよと決つて當局諸公の營業かなどと云ふ始末▲斯ふなつては極大の期待をかけてゐる人も此れに大變多い、商取引の不便なことは一寸考へても判るわけであるが、それが朝鮮の米穀市場として京城に設置されることゝなれば▲何れにしても延市場の新設には多大の希望を持つ者が非常に多い...

各地正米市況

產地	銘柄	値
玄米	多獅島	[illegible]
新義州	[illegible]	[illegible]
大邱	[illegible]	[illegible]
平壤	[illegible]	[illegible]
鎭南浦	[illegible]	[illegible]
釜山	[illegible]	[illegible]
群山	[illegible]	[illegible]
木浦	[illegible]	[illegible]

品名	寄値	引値
◎阪神鹽油		
ドラム入（百斤）		一九五〇
北海木炭入		
◎紐育棉花		
當限	七九四	八六九
◎大連特產		
▲大豆	七、四二	七、四五
當限	七、三〇	七、三五
先限	七、五二	七、五八
▲豆油		
▲豆粕		
現物	二、五五五	二、六〇五
當限	二、五七〇	二、五七〇
▲シカゴ小麥		
五月限	六十九仙八分の五	
七月限	六十七仙八分の五	
九月限	六十八仙	

東京國債
甲號九分一〇三九五廿三年物九八六〇▲一回四分一〇三〇五▲廿八年物一▲二回四分一〇三〇五▲佛貨四分一▲十九年物一▲米五分半三七六

株式（十七日）

朝取短期（朝取算定と日歩）

銘柄	寄付	大引	高値	安値
朝取 前	[illegible]	[illegible]	[illegible]	[illegible]
朝取 後	[illegible]	[illegible]	[illegible]	[illegible]
同新	[illegible]	[illegible]	[illegible]	[illegible]
大新	[illegible]	[illegible]	[illegible]	[illegible]
東新	[illegible]	[illegible]	[illegible]	[illegible]
滿業	[illegible]	[illegible]	[illegible]	[illegible]
同新	[illegible]	[illegible]	[illegible]	[illegible]
鐘新	[illegible]	[illegible]	[illegible]	[illegible]
日石	[illegible]	[illegible]	[illegible]	[illegible]
朝鐵	[illegible]	[illegible]	[illegible]	[illegible]
南北	[illegible]	[illegible]	[illegible]	[illegible]
日產	[illegible]	[illegible]	[illegible]	[illegible]
朝石	[illegible]	[illegible]	[illegible]	[illegible]
拓殖	[illegible]	[illegible]	[illegible]	[illegible]

朝取短期玉表・大株短期・大株短期喰合・東株長期・東株短期・東京短期喰合・東京現株・期米（十七日）朝取仁川・東京期米・大阪期米・商品（十七日）・外國電報（十七日）・金融・日銀帳尻・鮮銀帳尻（各表数値判読不能）

朝鮮證券金融株式會社
株式擔保一般貸出便宜取扱
朝鮮取引所內・電本三一八一

二田原取引店
確實なる投資參考資料
二田原レポート
新線入旬報
豐富案內進呈
京城府黄金町
電話本局五一七〇

京城府明治町二丁目
大原證券會社
代表電話本局五一一二

電話本局②代表6101 6102 6103 6104 6105 3922

三和株式現物店
京城府明治町二丁目

短期部
電話本局②5161

現物部
電話本局②6131 6132 6134

株式 期米
朝取取引員
仁川府海岸町三
源
代表電話 京城本局五一九一番 仁川六一六番
京城府明治町一
山本源作商店

朝鮮證券取引員
白井商店
白井友之助
京城黄金町二

吉村取引店
朝取取引員

法人登記公告

京城地方法院水原支廳

法人登記公告

京城地方法院永登浦支廳

法人登記公告

大田地方法院江景支廳

商業登記公告

京城地方法院議政府出張所

商業登記公告

京城地方法院仁川出張所

商業登記公告

京城地方法院春川支廳

商業及法人登記公告

京城日報
朝刊
朝夕刊共十四頁

寄贈 14.4.20 帝國圖書館

萬年筆用 ワグナーインキ

米の平和保障要請
ヒ總統は依然消極的
廿日迄は行動に出ぬと豫想

【ベルリン特電十六日發】ルーズヴエルト米大統領の平和保障の要請によつて急遽ミユンヘンからベルリンに引返すと豫想されてゐたヒトラー總統は一般の豫想を裏切り十六日午前九時五十分ミユンヘン出發、二日間に亘り東部國境視察の旅に上つた、ベルリン到着は十八日午前となる豫定であるなほヒトラー總統との會見後協議を終へたフオン・リツベントロツプ外相は空路ベルリンに歸還した、ヒトラー總統とリツベントロツプ外相との懇談の結果ドイツはルーズヴエルト大統領の平和保障要請に對し如何なる態度に出るか一般の注目を惹てゐるが確聞するところによればヒトラー總統はこれに對し依然消極的態度を持してゐる模樣であるがいづれにせよ總統の誕生日たる四月二十日前後迄は何等の行動に出まいといふのが一般の豫想である將來ドイツは米國の要請を拒絕しないといふ惡印象を抹殺し得べきやうな何等かの方法を講ずるものと見られてゐる

慎重行動を勸告
ム首相よりヒ總統に

【ロンドン特電【十六日發】ユースクロニクルローマ特電によればルーズヴエルト米大統領の平和保障要請の親書に對するヒトラー獨總統とムツソリーニ伊首相の回答は大體において拒絕と見られてゐるが然し他日に交渉の餘地を殘すためムツソリーニ首相はヒトラー總統に對し慎重に行動せられたき旨を勸告したといはれる

ム首相の回答
二日以內に行はるか

【ローマ特電【十六日發】ローマに滯在してムツソリーニ伊首相と重要會談を重ねつゝあるゲーリング獨空相はルーズヴエルト大統領の平和保障要請に關するムツソリーニ伊首相のメッセージを携行してベルリンに歸還するものと豫期せられてをりローマの外交界その他ではムツソリーニ首相は平和を欲してはをるものゝその要求が滿足さるゝやうな協定が成立しなければルーズヴエルト大統領の提唱する平和會議には應ぜずじまい、結局ムツソリーニ首相の要求に讓歩する用意ありとの態度を示してゐると觀測してゐる、イタリー各新聞はルーズヴエルト米大統領の平和保障要請の全文を何等の批判を加へず揭載してをりルーズヴエルト大統領に對するムツソリーニ首相の正式回答は二日以內に行はれようと見られてゐる

米の歐洲問題介入
獨伊兩國拒否
要請回答と英の觀測

【ロンドン十六日同盟】ルーズヴエルト大統領の平和要請に對し獨伊が如何なる態度に出るかはイギリス政界の最大關心事で各種の觀測が行はれてゐるが政界の消息通は右ルーズヴエルト大統領のメッセージに對し獨伊の回答はアメリカのヨーロッパ問題介入を認めず却て平和維持の條件として獨伊の領土要求を正面に押し出す事となろうと左の如く觀測を下してゐる

ルーズヴエルト大統領に對する獨伊の回答は恐らくアメリカのヨーロッパ問題介入の權利を否認する態度に出で進んで獨伊樞軸の政治的目的を明かにしこれをもつて平和維持の最大條件として主張するものと豫想される獨伊の回答は更に兩國の最小限度の要求も併せて言明するものと見られるがその內容はドイツ側要求

一、ダンチヒのドイツ復歸及バルカンに對するドイツの利益の特殊性並その方面への進出を承認する事

一、イタリーのスエズ運河行政への參加

一、ヂブチ、アヂスアベバ間の鐵道讓渡

一、チユニス在住イタリー人の留範圍に亘る地位的改善及コルシカ島の非武裝化等を包括しドイツ、イタリー兩國は平和的手段又は實力を以てしてもこれらの目的を實現するとの決意を強調することとならう

なほロンドン政界では更にイタリー軍のスペイン及リビア集結及ドイツ艦隊のスペイン近海移動の氣配にやみ獨伊兩國の進出に關し左の如き觀測を下してゐる

スペインにおける獨伊義勇軍は依然撤退せず最近にはスペイン本島からスペイン領モロツコ方面に兵力を集結してゐる、イタリー軍はドデカネス群島並にエヂプトの國境に近いリビアに集結し又ドイツ艦隊はスペイン近海に移動する旨諜報した、これらの情報はイタリーの次の目標が地中海の東西入口を扼するジブラルタル・タンヂール兩港及スエズ運河に向けられてゐることを示すものである、又ドイツの次の目標はポーランド回廊及びルーマニアの油田にあらうと見られてゐる

大統領の要請
米官邊は賞讃

【ワシントン十六日同盟】ルーズヴエルト大統領は十五日直接ヒ總統並にムツソリーニ首相に對し平和維持を要請したことは全世界に驚倒を與へ論議が行はれてゐるが、十六日にはハル國務長官以下國務省首腦部は大統領のメッセージに對する世界各國からの反響觀測に努めてゐるがアメリカ政府當局では右手はヨーロッパの政局に現れた一般の危機を最終的に解決する積極的な試みであると口を極めて賞讃してゐるが既に多數の國からルーズヴエルト大統領の提唱に對し熱心な贊意を表明する通告があつたと觀してゐる、尤も獨伊兩國は未だ沈默を守り續けてゐるが恐らく兩國はルーズヴエルト大統領の申出でを拒否所を無視するであらう」と豫想してゐる、なほ議會方面ではルーズヴエルト大統領の今回の行爲により中立法を改正して大統領の權限を擴大せんとする氣に對する輿論の支持は相當增大せるものと見られてゐる

獨機の波領飛翔
ボーランドより抗議

【ロンドン十六日同盟】最近イギリス、ボーランド兩國の接近と共にドイツ、ボーランド關係の緊張が傳へられてゐる折柄、十六日ロンドンの信ずべき筋に達した報道によればボーランド政府は十六日ドイツ飛行機のボーランド領上空飛行に關しドイツ政府に抗議を提出したといはれる、而してボーランド政府當局は國境附近の高射砲部隊に對しドイツ軍用機のかゝる飛行が頻發する場合には發砲するやう命令したが現在までの所何等の特別の事故は發生してゐない模樣

齋藤大使の遺骨
きのふ故國に歸る
ア號橫濱入港、懷しの自邸へ

【橫濱電話】祖國米國の手厚き禮遇に故齋藤博氏の遺骨は、世界最高の友誼と敬禮をもつて護り送られつゝ十七日無言の歸朝をした、米國巡洋艦『アストリア號』はこの朝靜岡山沖まで出迎へた我が驅逐艦『狹霧』の二艦にまもられて橫須賀高く米國國旗を掲げつゝ橫濱港に入港、星條旗を掲げて待ち受くる我が驅逐艦『朧』『水會』との間に彼我二十一發宛の禮砲を交換午前九時十番ヴイに繫留された、故大使の遺骨は午後一時十五分ターナー艦長に護持されてアストリア號から同艦の艦載艇に移された後驅逐艦の甲板をとろく港を山下棧橋に陸揚され設けられた受領式場に到着、同廿五分より受領式を開始、無限の哀悼の裡に故大使の遺骨はターナー艦長より澤田外務次官以下の受領委員の手に移された、遺骨は日米兩海軍儀仗兵隊、ターナー艦長、遺族受領委員及び親しみの深い玉樹子爵、つる子夫人、栄代子未亡人、正子孃の遺族に扶けられ近衞騎兵隊に護られて橫濱驛に到着、同二時五十分特別列車で同驛を發車同三時廿三分東京驛に到着、自動車で澁谷區千駄ヶ谷の懷しの自邸に入つた

山澄侍從武官
北南支方面に御差遣
（大本營公表）

【東京電話】十七日午後四時大本營海軍報道部公表＝畏き邊りにおかせられては先に陸軍侍從武官を中支方面に御差遣あらせられ、更に又侍從武官海軍大佐山澄貞次郎を南支及び北支方面の狀況視察のため御差遣あらせられたり
同侍從武官は現地において要港及び北支各地の狀況を視察に御差遣され本四月十七日大連發歸還の途に就かる
同侍從武官は畏き邊りより現地將兵に對して御救恤品を下賜あらせられたり

新南群島の編入
十八日官報で正式公布

【東京支社電話】帝國政府は去る三月卅日付、台灣總督府令を以つて新南群島を台灣總督府の管轄に編入する旨の公示をなすと共に同卅一日在京佛國大使にその旨通告した處佛國政府では四月五日アンリ駐日佛國大使をして我方に抗議を申入れ來つた、しかしながら帝國政府としては同群島は帝國領土に編入すべき適當長年月に亘る帝國臣民及國際法の慣例より見て當然であるとして佛國政府の抗議は若干の根據なしとして既定方針通り十八日附官報を以て同群島の帝國領土編入を公示することとなつた、新南群島の位置狀況その他概要は左の如くである

一、位置及び狀況

（イ）新南群島の所在は相當古くより知られてをり、南支那海中大約北緯七度乃至十二度、東經百十一度乃至百十七度、即ち佛領印度支那とフイリツピン群島との中間に位し而もその大部分は航行危險區域にあるも右區域外の西側には島嶼面上四、五呎乃至十呎から面積五千坪、一萬坪の平坦なる小沙島多數ありその主たる島嶼名左の如し
北二子島、南二子島、西青島、三角島、中小島、龜甲島、南洋島、長島、北小島、南小島、飛島、東島島、丸島

（ロ）本土上においては一般に比較的小なる雜木、雜草を生ずる外燐礦質グワノ及び燐鑛石を産し文蛤、海龜、玳瑁、貝類、青海鷄等の海産あり、殊に支那人漁夫が二、三十トン位のジヤンクにて來島し各島において海參、貝、海草、龜甲等を採取したることある趣きにして畢竟無主島嶼たりしものなり

二、本邦人の關係

かくの如く同群島は從來一般に無主の地として認められをりたるも本邦人は大正六年以來同群島を踏査するもの相次ぎ特に大正七年以來ラサ燐礦株式會社は同群島のグワノ及び燐礦採取その他の資源開發の目的を以て二回に亘り前記長島所在の現地調査を行ひ大正十年、又大正十二年より長島において、南二子島において巨額の資本を投下し永久的諸施設を設け同島の開發に從事せるも偶々昭和四年經濟界不況のため同會社は施設及び採取グワノを同島に殘し從業員を一時內地に引揚げたがその後の開洋興業會社は長島においてグワノ採掘に從事し今日に及べり、ラサ燐礦株式會社が大正十一年より昭和四年まで輸送せるグワノ輸送高は二萬五千九百餘噸この金額七十二萬二千餘圓に及べり

三、新南群島を繞る日佛紛爭

本島を繞り日佛間の紛爭が生じたのは昭和八年以來のことで當時前記邦人事業者が一時群島に不在とせる隙に乘じてフランス政府は航路の安全のためと稱し昭和八年突如一隻の軍艦を同群島に派遣しこれをフランス主權に歸屬せしめる旨を宣言し日本政府に通告し來つたのである、帝國政府としては素より斯かる事實を無視した行爲を容認し得べき筈なく、當時直ちにフランス大使に對して領有宣言の撤回方を申出でたのであるが、フランス政府が右勸告に應じなかつたので、帝國政府は同群島の先占はこれを承認せずとの態度を宣し、他方において各種の處置を講じて日本側の先占を確保しもつて今日に至つた

紛爭發生後フランスは何等の行動に出でなかつたのであるが、日支事變の起るに及び再び同方面に積極的活動を開始しさきに西沙島の領有をも主張し新南群島に對しても軍艦を派遣し或は商船を派して人及び材料を上陸する等同島の占有を實行せしめんとする氣配を示した、我方は右フランス側の策謀に對しては直ちに帝國軍艦を派遣し邦人の安全保護及び帝國權益の確保につき

四、帝國の行政管轄確定の必要

抑々帝國の新南群島との關係を考へるに帝國が群島に對する長年月に及ぶ實質的關係國際法の權限は嚴として犯すべからず、從つて群島はその地位において帝國領土に屬すべきは當然であるが行政上の管轄關係が確定しをらざる點において佛國との關係において無用の紛糾乃至は誤解を生じたのである、よつてこの際新南群島の行政管轄を確立し內外に對してその所屬關係を判然せしめることが最も必要且つ適切なりと認められるに至つたので、今般群島を台灣に編入することになつた、なほ新南群島はその經濟的に交通上の關係よりこれを台灣高雄市の管轄區域に編入することゝせり

合衆國艦隊勢力
對日五・三に回復
六十四隻太平洋に歸還

【ワシントン十六日同盟】太平洋艦隊命令に基づき主力艦二隻を含む合衆國艦隊の艦艇六十四隻は豫定を五旬繰上げて十八日までにノーフオーク軍港を出發、大西洋、太平洋へ向ふこととなつた、この移動が完了すれば太平洋岸における合衆國艦隊の勢力は主力艦から潜水艦までをふくめて總數百五十八隻を數へることとなり、日本に對して比數においてはほゞ五・三の比率を回復することとなるものといはれる、今回アメリカ海軍が突如艦隊の太平洋回航を命じた理由については種々觀測が行はれてゐるが消息通では大體次の如き理由をあげてゐる

一、合衆國艦隊の異例的な大西洋遊弋に不安を感じつゝあつたドイツ、イタリーの神經を緩和し得る

一、萬一戰爭が全世界に擴大する場合には太平洋方面における日本の行動を牽制するに役立つ

一、合衆國艦隊が太平洋に戻ればイギリス海軍は一隻でも多くの軍艦をヨーロッパに留める事が出來る

總動員に關する
首相の指導權確立
陸相車中で諸問題を語る

【名古屋電話】北九州地方大演習地視察の途につく板垣陸相は十七日午前七時大阪發「かもめ」で歸京の途についたが車中記者團と會見して左の如き重要談話を發した

今度旅行して軍隊、工廠、軍事工場の一部分を見、民間有力者から地方の實情を聞いてその結果地方における眞劍な態度と底力の充實してゐるのを實際に見て心強く感じた、この分なら長期建設の疑ひはない

ヨーロッパ情勢　アメリカ大統領が獨伊にメッセージを送つたといふことはまだ詳しいことを知らない、ヨーロッパ情勢は複雜微妙な狀態にあるがこれは小國が獨立して極めて不自然な狀態に置かれ諸國家の均衡が不合理なため現在の不安定に陷つたのである、故に獨伊兩國が新秩序建設を目標として大いに努力してゐることは敢て咎められない

重慶政府の內情　蔣介石は攻勢に轉ずるといふことを豪語して大いに宣傳してゐるが事實は大したことはない、支那軍の蠢動は蔣介石に對して申譯的のものであつて戰意のないことが判る、我軍に攻勢に出でて却つて徹底的に殲滅せしめられることは事實が證明する通りである、兩國な態度を持してゐる、その背後には支援するものがあり東洋の

占據地域の治安　國民政府の壓迫地帶が成立して愈よ本格的建設の第一歩に入つたことは心強い、最近の報告では北支、中支の治安は急速に回復されつゝある、あの廣い山東の大部分は田舍に至るまで匪賊の影を沒したといふから非常な好成績と思ふ、此の間第一線將兵の功績と苦心は多大なものがある

揚子江開放問題　我が占領地內の經濟工作は進展して經濟的活動は盛んになるのではないかと思ふ、我が占領地の民衆自身の要望といふことは望ましいことである、何分揚子江そのものは我が作戰の補給の大動脈であつて而も唯一つのものである、この見地からそれに支障を來すことがあつてはならない、此の問題は長期建設の見地から研究しなければならん問題で、これは勿論長期建設の見解で決るものではあるが未だ開放するとは決つてゐない

兩大使會見問題　自分としてはクレーギー、カー兩大使の會見問題等別に關心をもつてゐない

物價問題　國家總動員體制の強化、生産力擴充、輸出貿易の振興、國民生活安定等より見るも根本的且つ綜合的價格對策の確立遂行は目下の最急事であると考へてゐる、政府においては有力な委員會を設けてその對策を練つてゐるが陸軍としても調査員を設けて徹底的に本問題の解決をやつてゐる、而して軍の工廠等に對して必要な指令を發してゐる、陸軍の第一の目標は價格の引下げにある品物によつては限り一律に引下げることは至難であるが必ずやることは間違ひない

第三國との關係　平和を攪亂に妨害する第三國があるからで、彼等は第三國の支援を求める外援信にたよつてゐる、第三國はその事態認識を大いに反省すべきである
我が第三國の援助なくして戰ひを續けて行くことは出來るものではないといふことは明々白々の事實である、我國に於ては興亞の決心を以て東亞新秩序建設にのぞく日本に對して如何なる妨害をするものにしてもこれを排撃するの然るべき十分知つてゐるところである、大陸の第一線にある者はよく上司の命令を奉じ作戰上幾多の不利、不便を忍んでも第三國人の生命財産の保護には十分留意して、第三國との間の無益の紛爭を避けることに努めてゐるが第三國の對蔣援助は具體的の事實が發見されるので第一線部隊が遺憾に思つてゐることは事實である

銃後對策の問題

戰死者遺家族及び傷病兵の援護事業等極めて重要な問題である、政府としても此等に留意して、夫々の機關で實施に努めて心を持ち特別委員會を設け調査研究に努力し、政府の施設と相俟つて適確なきを期し度いと思つてゐる

企畫院改革問題　企畫院の改革擴大問題は內閣においてその必要を認め目下これが方策に關して研究中である

貿易の振興問題　貿易を振興し計畫性を賦與するために何等かの形式において別れ別れの事務を統合して一元化を圖ることが必要である、但し省とするか院とするかは別として要は運用にあるから極めて實際的に實行出來るやうにしなくてはならない

首相の指導權強化　時局は速かに總動員體制の全面的強化を必要とし總動員法を迅速發動することが要望されてゐる、これは戰爭がこんな大戰になつたのだから既に全面的に發動すべきであつたが今からでも遲くはないから、發動すべきである、發動に當つて各省は離れ離れの立場であつては困るから總理大臣の總動員に關する指導權を確立する事が必要であると思ふがこれによつて行政事務は一層強化されることになると思ふが、この事は別に憲法問題等に觸れずに出來ることと思ふ

日滿支聯絡機關　日滿支の生産力擴充、物資動員計畫等から連絡機關を設置することは必要であり對滿事務局、興亞院、企畫院の關係を如何にするかについて陸軍でも目下研究してゐる

支那の中央政權　支那中央政權樹立は一二ヶ月遲くてもよい、今後支那の情勢や占據地域の治安、新興政權の強化等の問題と關聯して考へて行けば自然に具體化して來ると思ふ

防共協會に獻金
ハルビン交響樂團 大演奏會利益金

本社はさきに日滿防共親善藝術使節として來朝せるハルビン交響管絃樂團大演奏會を京城に於て開催、鮮滿親善に多大なる效果を收めましたが同演奏會に依つて得ました利益金

一金壹千圓也

を十七日朝鮮防共協會の基金の一部に寄託致しました、右御報告申上げます

京城日報社

司法官異動（十七日附）
高等法院長に原正鼎氏

大邱覆審法院長 原正鼎
本府判事
補高等法院長
高等法院部長本府判事 森田秀治郎
大邱覆審法院長
高等法院判事本府判事 渡邊純
補高等法院部長
大邱地方法院長本府判事 長谷部光運
補高等法院判事
釜山地方法院長本府判事 金子秀顯
陸級高等官二等、補大邱地方法院長
大田地方法院長本府判事 顧一以
補釜山地方法院長
淸津地方法院長本府判事 松本茂
補大田地方法院長
釜山地方法院晉州支廳判事本府判事 堀部廣
勅任官を以て待遇せらる補淸津地方法院長
京城覆審法院部長本府判事 藤村英
補釜山地方法院晉州支廳判事
平壤地方法院部長本府判事 佐藤誠一
補京城覆審法院部長
光州地方法院部長本府判事 上野義淸
補平壤地方法院部長
咸興地方法院部長本府判事 菊地謙助
補光州地方法院部長
新義州地方法院部長本府判事 吉岡鳳平
補咸興地方法院部長
大田地方法院判事本府判事 渡邊福之
補新義州地方法院部長
釜山地方法院判事本府判事 多田俊雄
補大田地方法院判事兼命豫審掛
光州地方法院判事本府判事 瀧口孝
補釜山地方法院判事兼命豫審掛
咸興地方法院判事本府判事 李忠衡
補光州地方法院判事
咸興地方法院北靑支廳判事本府判事 林鍛平
補咸興地方法院判事
任本府理事官（七等）命財務局勤務（財務局）本府屬 山下金平
任本府遞信副事務官（七等）本府遞信書記 森惠一
任本府專賣局副事務官（七等）本府專賣局屬 菊地孫兵衞
任本府穀物檢查所技師（六等）命本府穀物檢查所釜山支所長（忠北産業技師） 今村新
任朝鮮産業技師（七等）補忠淸北道産業技師（忠北技手） 德永秀久
休職本府忠淸北道事務官 松元熊
依願免本官（忠北）朝鮮産業技師 今村新
依願免本職

訂正　十八日附夕刊第一面「精神總動員聯盟の人的構成決定」記事中總務理事の項に『農林、內務課長』とあるは各局長の誤りにつき訂正

東西南北

新義州東中學校を視察した關山師團司令部附の江坂弘大佐は同校の嚴格にして徹底した教育に驚歎した▲「朝鮮人ばかりの學校であるが熱心な指導者の下においてはじめてあれだけの教育效果を擧げ得るのだ、半島中學生の教練として見た所頼もしく心強く感じた」▲と到る所で敬歎してゐるが、今後も各學校をめぐり實地をみた上軍教強化の名策を練り時局下の學生徒の訓練教育に力を注ぎいれようと燃ゆるやうな情熱を抱いてゐる【寫眞は江坂大佐】

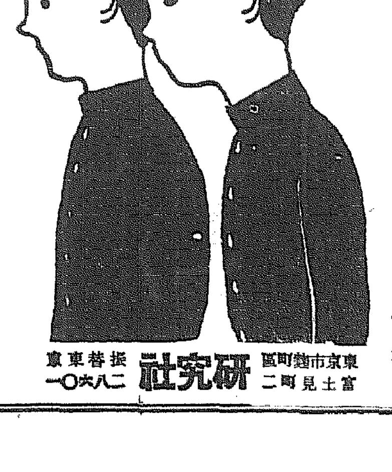
面白い英語・易しい數學
教室と竝行で自習復習

一年の英語
一年の數學

五月第二號
各定價三十五錢（送料一錢）一年前金四圓二十錢

父兄諸賢！愛兒諸君は欣欣御通學の事でせう。全科目の中でも將來の運定めは英語と數學です。其のスタートたる一年時代が最も大切です。此の爲めには「一英」「一數」を毎月自習復習にお與へ下さい。教場と竝行で而も易しく面白く英語數學を講義して上げ、且つ知識を縱橫に擴充する講話や科外讀物、有益な懸賞等滿載英數を必ず大好きに得意にして上げます論より證據、店頭で御一覽下さい！

日本に之れ一種の自習復習雜誌！
父兄に代る親切無二の家庭教師！
成績は優秀教場で常に手が擧る！
五月號發賣速に子弟へ

東京市麴町區富士見町二　研究社　振替東京一〇六八二

研究社の學年別英語・數學雜誌
二年の英語　中學二年程度　定價三十五錢（送一錢）
三年の英語　中學三年程度　定價三十五錢（送一錢）
上級英語　四五年及受驗　定價四十錢（送一錢）
二年の數學　中學二年程度　定價三十五錢（送一錢）
三年の數學　中學三年程度　定價三十五錢（送一錢）
上級數學　四五年及受驗　定價四十錢（送一錢）

四月第一號　受驗は是非第一號から毎月！これが一番實力をつけるのに大切な條件です。四月第一號は各誌とも附錄つき。本社にありますから五月號第二號と倂せて御註文下さい。各定價は五月號と同じです。

內容見本呈進　まだ英數雜誌を御存知ない諸君には申込次第新刊名御明記下さい。頓列三十二頁の美册子

（14E—24）

社説　ル大統領の提議　先づ英佛の蒙を啓け

米國大統領の獨伊首相に對する平和維持要請並にそのための國際會議招集提議は、英佛をして狂喜してこれを迎へしめたが、獨伊兩國は冷淡としてこれに答へてゐる。この提議が今後歐洲政局に如何なる影響を與へ、如何なる結果をもたらすかは勿論未だ豫斷を許さぬが、ル大統領の提言は所謂「持てる國」の獨善的主張を露骨にしたのみ、戰爭の脅威の因つて來る根本的原因に就いては依然として認識を缺如してゐるが故に、獨伊を納得せしめる事は不可能と言ふべく、從つて今日の緊張せる歐洲の空氣を緩和することには何等役立ち得ないであらうと思はれる。

◇

大統領はその聲明中にも述べる如く、嘗て「政治、經濟、社會各般の問題を武力に訴へることなく、平和的手段によつて解決する」やう呼びかけたことがあつた。そして今回もまた同様趣旨の下に國際會議を提唱し、それに依つて解決が齎らされんことを期待してゐるが、一國の興亡、民族の消長に關する必死の問題が會議によつて解決されたことは未だ曾てその例がない。

またル大統領は「地球上の各國が平等な條件の下に立つて世界市場に賣買を行ひ、平和的經濟生活と必要な物資を獲得する保證を與へられるために、最も實効ある手段を認めんとする會議に參加する用意がある」と言つてゐるが、これが若し實現し得るものならば今日の世界不安は勿論、解消されるであらう。然るにも拘らず今日獨伊及び日本をして隱忍せしめ、時に武力によらしめたことは、要するにル大統領の理想が實行され得ないものであるために外ならぬ。平和を欲する英米佛が公正な通商、平和な經濟生活を行はしめない「持てる國」の我儘を捨て、ル大統領のいふ平等な生活を世界に與ふるならば、日、獨、伊のいはゆる武力侵略は忽ち煙散霧消するであらう。

◇

そこで世界平和を維持するためには、日、獨、伊に求める前に先づ持てる英、米、佛の諸國自らが反省し、以つて戰爭の原因を排除することに努力すべきであつて、徒らに他をのみ云ふル大統領の提議は、その相手を間違へ、因つて來る所を誤れたものと斷ずるの外ないのである。

◇

從つて眞に世界の平和を愛するならばかゝる提議を爲すに先立ち、先づ自ら省みて日、獨、伊三國の希望を満たし、時に戰爭の原因をなす英佛その他の蒙を啓き彼等の領土獨占慾を放棄せしむべきである。

◇

米國以下の持てる諸國が不當にしてかゝる獨占的態度を改め得ないかぎり、ル大統領のいふ人類の破滅に近い大戰爭の勃發は遂に不可避であるといふの外はない。

大戰勃發の危機迫る　バルカンと近東　愈よ發火點へ！

京日時評　長谷川進一（下）

バルカン問題に於て獨伊が英佛と正面衝突してゐる折も折、アラビア回敎諸國の間には、ぱつと反英傾向の火が燃え上つて來た。四月三日イラク國王ガーヂ一世の崩御に際し、モスールで、王の崩御は英人の仕業であると流説したものがあつたのが動機となつて同市に反英暴動が勃發し、英國領事が虐殺された。一方その隣境に當るフランス委任統治シリヤでは、[illegible]を以て同地を獨立國とすることに[illegible]フランスが同意してゐたのに拘らず、獨伊の進出に刺戟されて、佛當局者が最近約束を破棄すると決定したので、シリヤでは[illegible]反佛運動が起つた、[illegible]のところで右の反英暴動が起つたのであるからシリヤはイラクに呼應し、シリヤの首都ダマスクの新聞は[illegible]イラク及びシリヤ兩國の合體を[illegible]、國民黨首相ハイエス・クリーが「シリヤはイラクに合同すべし」との動議を出して之が四月六日可決されたといふ有様となつた

自覺

これらはみなアラビア諸國民が民族的に自覺し、アラビア人のアラビアを造り上げようといふ意欲に燃えてゐる反映である。之等アラビア各地の反英傾向に乘じイタリーは先年來アドリア海に臨むバリに大規模放送局を設けて反英熱を煽つてをり、之に困つた英國が昨年十一月効力を發生した英伊協定に於て[illegible]をイタリーに約せしめた程であつた。伊軍のアルバニア進撃で地中海の平和を約した英伊協定は反故紙に等しくなりつゝあるから、イタリーはこの

機に

乘ずべく又かねてイラクの石油に着目してゐるイタリーもアラビア諸國の此の氣運に快心の笑を洩らしてゐるであらう、けれどもアラビア人はあくまでアラビアに進みつゝあるといふのが本筋である

アラビア半島を根據とし、小アジアを根據とするアラビア馬が、黑海と地中海の間に楔衝を突き出した格好をしてゐるのが此の地方である。この地方は

嘗て

トルコ帝國の支配下にあつたのだが、歐洲大戰の結果として英佛の援助によつてその絆を脱し、大戰後三つの獨立國が出來た、アラビアの大沙漠を含む中部には英主イブン・サウドの作り上げたサウヂ・アラビア國（獨立國）小さいながらも之と爭ふのがリー系王國（イエーメン國）伊國と一九二六年友好條約を結ぶ又有名なメソポタミヤの油田を含む肥沃な地方がイラク國である

大戰

中アラビア人の獨立を約束した英國がアラビア人の獨立を約束したマクマホン書簡（大正四年）を楯に取るアラビア人と、ユダヤ人の金融的援助を受けるためにパレスチナにユダヤ人の民族建設を約束したバルフオア聲明（大正六年）の實行を迫るユダヤ人とが、多年パレスチナで血を流す爭ひをしてゐることは周知の通りである

フランスの勢力範圍であつたシリアの北部、アレクサンドレッタを含むハタイ地方は、昨夏自治制確立以來

事實

上フランスを離れてトルコに化し、近くトルコに合併となるであらうと見られる。又イラン國にフランスがイランの[illegible]地帶に[illegible]、フランス新聞が指摘したといふので今なほ交渉途絶のまゝである、今回の[illegible]はあるまいか

佛、イ元首の獨裁體制で[illegible]見る根據であるが、フランス[illegible]に對する政策に、一歩譲れば自國の重要なアフリカ對岸の根據地チュニス、アルジエリア、モロッコに於ても自らの

足場

を失ふことになるのであるから、同國としては大切である

歐洲大戰前、ドイツはベルリン―ビザンチウム（今のイスタンブール）―バグダッドを結ぶ三B政策を執り、英國はカイロ―ケープタウン―カルカッタを結ぶ三C政策を進めその交叉點となる近東は兩國爭覇戰の天王山といはれたものであつたが、大戰以來最近の形勢はエチオピアを合併して伊東アフリカを築いたイタリーが紅海の

彼方

からこの方面に手を伸ばして來り、バルカンから地中海を越えてリビアから伊東アフリカへ結ばんとする一線をその生命線としてこの戰に加はつてゐる

之に對してフランスは同じく地中海をこえて北阿、[illegible]を結び、[illegible]に延びて[illegible]をフランス[illegible]の生命線として守るべく之と爭つてゐる、この獨伊樞軸對英佛樞軸の交叉する線にバルカン、近東の諸國はおかれてゐる

アル

バニア[illegible]一の[illegible]

都市問題　座談會（七）

都市の産業發達は自然成長に任せよ

高井　普通で發展を續つてとり合つて小さなものを作り、そして出來上つた時にはもう間に合はないと言ふやり方である、實際に港をやる時に發動者であり、朝鮮の港を使ふ船長などの話も聞かずにやつた現在の計畫では、先づ三千五百トン級の船を四五ハイ入れれば港の中で船を廻すことが出來ない、廻すには倍の廣さがゐる、これでは十ハイ出船が入つたら何うするかと言ふことを話して居た將來港灣は此の要のやうに大きな設備をすべきだと思ふ、今後の港灣はローカルプランニングに基いた大きな設備をする必要がある、港灣としても今の每では間に合はないと言ふことを商船會社の船長さんが言つて居る

果せ

るかな出來て見て非常に小さいと言つた様な工合で總てのものが計畫して出來上つた時には既に間に合はないと言ふ港灣を作つて居る、もう我々が最も痛切に感ずるのは港灣の設備をする場合に土木關係許りでやつて居ることだ、そして例へば朝鮮の港灣でも二十年乃至三十年も每日連続してゐる、所謂實際的な技術者の考へを入れず只机の上に地圖を引いて設計する、朝鮮の殆ど全部の港灣と言ふものはそれである、釜山港等は港灣を除けば殆ど全部沖取りである、岸壁に着いて之を非常にスピーディーに荷揚も出來る工合にするのが必要だ、斯う言つたやうに

之か

らの設備は全部さう言ふまでは何等既設されずに地方的に港を作つて居たが今後は[illegible]的に[illegible]したものにしなければならんと思ふ、斯う言ふ點に注意して計畫を樹てなければならぬと同時に、港灣の計畫を樹てる場合必ずこの實際家の意見を叩くと言ふことが必要で、船舶業者或は航海業者の計畫に參劃して貰つて意見を聽取して貰ひたい、多種類の計畫は專門家の意見は入つてゐないと思ふ、土木方面だけでやつて出來上つて埠頭として役立つか何うか疑問であると思ふ、今少し專門家の意見を聞いてそして國策的見地から港灣都市を計畫して行くといふことが一番必要なことであらうと斯ういふやうに思つてゐます

本田　今年の正月に永田君の書いた都市論をよんで感じたんだが、行政官も色々な[illegible]の仕事になれ研究もし、[illegible]時には地に[illegible]して行くと言つた工合で、これも氣分轉換と言ふ關係からはよいでせうか、斯う言ふやうなグルグル廻つては[illegible]、その道のエキスパートの行政官と言ふものは出來ないでせうか

川合　土木のことは土木の人でなければ判らぬとしてゐるからね、セクショナリズムだ

高井　さう――、殊に朝鮮[illegible]各方面のエキスパートが集めて[illegible]研究し直してとりかゝる、だから[illegible]相當立派な都市になるのではないか多角經營的に研究してやるので非常に大きな規模でやるからね

嶋元　それでは朝鮮の都市の特殊性と財政問題について小田さんに御願ひします

小田　朝鮮の都市に就いて申上げますが、構成人員は朝鮮人が多いけれども租税の負擔能力が少數の内地人が高く朝鮮人側が低くて、收入の點から非常に[illegible]がある、夫れにも拘らず都市の施設方面は内鮮[illegible]取り上げないと[illegible]分、[illegible]しても、取り上げ[illegible]ふやうな關係からして、都市の財政が相當困難でないと言ふことになるのだらうと思ふ、さう言ふ意味で都市の財政と言ふ見地から考へると現實を待つて來てもよいが、自然に落着くのを待つのがよいのではないかといふ事が考へさせられるが

自然

に都市に産業を發達させると言ふ方法が寧ろ妥當ではないかと言ふ[illegible]に於て必要もないか、と言つて必しも都市のやり方を否定する譯ではないが、大體に於て今日では、財政的に行詰つてゐるのであつて、部分的に見れにも少し自然に落着く所を押へて行く、そのために財政的に無理が來て來ると言ふ感慨を持つのであつて、さう言ふ點から私は地方の計畫はブロック計畫も別に不賛成ではないが、もう少し朝鮮の産業と言ふものが都市に集中して或る程度無駄があるかも知れないが、さうして落着いた處で始めて一つのブロックと言ふ方面に進めるのが好いのぢやないかと思ふ

現在

の狀態にあつて餘り計畫を劃一的に[illegible]することは少し行過ぎではないかと思ふ、財政的見地からもさう考へられる、さうしてその都市間の[illegible]を設けて[illegible]といふやうなものを設ける[illegible]してその上で相當に發達させた方が好いのではないか、ナショナルプランニング地方計畫といふやうな行き方は現在では行過ぎにしないか[illegible]朝鮮の都會で[illegible]自體では却て[illegible]になるのではないか、[illegible]とか[illegible]とかには可能かも知れないが、私の感じた所では矢張り朝鮮に於てはもつと自由に都市を發達させる、都市の[illegible]といふものを相當自由に發達させ、その上で行くべきではないか、その點で井原さんの言はれたことが參考になるのぢやないかと思ふ、内地でもさうですが、矢張り朝鮮に於ても之は言へるのではないかと言ふ感じを持つてゐるのです

出席者（順序不同）

本府内務局長　大竹十郎、本府陸軍御用掛　井原大佐、朝鮮調査部長　本多秀雄、朝鮮貿易協會副會頭　渋谷禮治、城大教授　鈴木武雄、鮮銀調査課　川合彰武、金組金融課長　吉川満弘、城大教授　小田忠夫、朝郵營業課長　高井泰五郎、本社側　副社長　御手洗辰雄、經濟部長　嶋元勸

時　三月廿八日
場所　長谷川町銀行集會所
主催　京城日報社

府邑面會議員　選擧運動注意事項

（ニ）

（ヘ）議員候補者たることを辭し又は其の推薦を取消したるとき直に其の旨を府尹に屆出ること

（ト）候補者又は推薦者（推薦者數人あるときは其の代表者）

[illegible]にして自己又は其の推薦したる議員候補者の為に選擧運動者を選任したるときは直に其の住所氏名を府尹邑面長に屆出ること推薦者自ら選擧運動者となるときも亦同じ

（ホ）選擧運動者に異動ありたるときも亦同[illegible]に屆出ること

（へ）届出たる候補者又は選擧運動者は[illegible]にあらざれば選擧運動を爲すことを得ざること

但し單に演説又は推薦狀のみに依る選擧運動は選擧運動者として屆出[illegible]を要せざること

告示後

たるを要す（ト）選擧運動は一候補者に對し京城府は十人以内、仁川府は十人以内、開城府は五人以内に制限せらる

右選擧運動者は事情已むを得ざる場合の外其の變更を認められず

但し[illegible]已むを得ずと認むる場合と雖候補者一人に付京城府は三人以内、仁川府は二人以内、開城府は一人以内に限らる

（チ）家族の者が選擧運動を爲す場合と雖亦選擧運動者に外ならざるを以て所定の屆出を要す

（リ）電話による投票勸誘も一種の選擧運動にして該當者は選擧運動者と認める

（ヌ）町會、隣人會其の他團體又は個人等に於て選擧運動を[illegible]、候補者選擧運動を爲す場合も亦選擧運動者の[illegible]と認めらる

[illegible]

放射線

【咸鏡山】[illegible]

【京畿】[illegible]

【全南】[illegible]

【全北】[illegible]

【平壤】[illegible]

【香川】[illegible]

【京畿】[illegible]

【鳥取】鳥取市[illegible]

【島根】[illegible]

【山口】[illegible]

【福岡】八幡製鐵所に[illegible]十年、[illegible]

【宮崎】[illegible]

【滿洲】[illegible]

【北支】[illegible]が一時に[illegible]（十二日）

夕刊後の市況

大新　[illegible]
新東　[illegible]
鐘紡　[illegible]
國策　[illegible]

陽春五月受驗戰必勝號　大明堂三大受驗雜誌五月號の偉容

◇實業教員豫試本試準備問題豫想

文檢受驗雜誌　五月特輯號　定價四拾錢

文檢受驗生

高教中教實教準備指針　實業教員豫試本試對策　中等教員必勝準備對策

受驗就職雜誌　五月特輯號　定價四拾錢

受驗生

◆文官試驗受驗準備官界就職指針

高文豫備試驗準備指針　文官試驗準備普文解答　官界試驗受驗就職指針　實檢試驗答案講評

教員受驗雜誌　五月增大號　定價五拾錢

教員受驗生

◆小學教員檢定受驗就職準備要訣

小學教員檢定準備要訣　教員入學檢定就職要訣　男女師範二部問題大觀

師範二部問題　登載府縣

文檢受驗生四月號　春季文檢豫試必勝法　實教高教受驗準備法　文檢合格記問題解答　定價五拾錢

受驗生四月號　專檢男女必勝準備法　編入試驗受驗入學法　短期學校夜學紹介記　定價四拾錢

特輯四月號

教員受驗生四月號　小學教員檢定準備法　教員養成學校紹介狀　小學教員檢定合格記　定價四拾錢

全國書店一齊發賣　發行　大明堂

救癩手記

小島の春

小川正子著

特装版　價一・五〇（〒一四）
普及版　價一・二〇（〒一〇）
改版パラルビ付　第五十五版出來

東京市豐島區西巣鴨三ノ七〇三　長崎書店　振替口座東京九七二二七番

讀んだ人々の感激の聲を聞け！讀んで薦めずには居られないのだ！眞實なものへの共鳴だ、感謝だ！それでなくて如何して斯うまで多く讀まれようぞ！

木下杢太郎氏曰く

…一度『小島の春』を手にした人には恐らく油然として不幸の病者に對する同情が湧くだらう。是れだけの効果は、誰がこの種の本を書いても得られるといふわけには行かない。…それは女史が詩人であると云ふことである。…天禀と文藻と倶に備はつた女詩人である。そして其本文は救癩手記といふ事を除いて見ても、またすばらしい田園文學である。自然と農民と病家との共同生活がいきいきと描寫せられてゐる。女史に於ては救癩と醫療と、詩と、宗教と生命とは渾然として一體となつてゐる。（東京日日、讀書頁、抄）

岸田國士氏曰く

…この手記のもつ一面の美しさ、萬人の胸に觸へる純粹な感動の中には、この著者のいかにも健全な『女性らしさ』といふものが重要な役割をつとめてゐるのである。即ち、小川さんは單に立派な『お醫者さん』として救癩といふ難事業に一生をぶち込んでゐるばかりではなく、寧ろそれ以上に『日本女性』としてのまことに際れた一性格をこの仕事の上で活かしきつてゐる處に、『小島の春』の見事な文學的價値が生れてゐるのだと思ふ。…この著者のやうな存在こそ、ほんたうに『女性の力』を天下に示したもので、これは

われ／＼男性の敗北であるばかりでなく、また同時に女性全體の勝利と考へるものである。（讀賣新聞日々『女性に贈る書籍』抄）

齋藤勇教授曰く

…さて、『小島の春』は救癩手記であるから、その方面の關係から見ても得易からぬ人生記錄であるが、この本には他の方面の價値もある。而もその價値は甚だ高い。他の方面とはこの人生記錄が、優れた文學であるといふことである。この本で救癩を助ける事が極めて大きいだらうけれども、それとは別に唯一般の讀物としても如何なる讀者に對しても十分の滿足を與へるであらう（大阪朝日書評抄）

著者の示す愛と眞實、強さ。讀んで感激せざるを得ない。日本女性としての美しさ、強さ。叫ばざるを得ない。妻よ、子よ、夫よ、姉よ、隣人よ是非一讀せよ！

商業登記公告

[illegible]

京城地方法院春川支廳

四月中旬號（每月二回發行）定價五十錢（〒二）

外交時報

日米關係の近情……半澤玉城
新支那の統一政權…早大教授　中村彌三次
大陸政策の理想…外務事務官　米内山庸夫
歐洲政局の變貌……西澤英一
事變處理と國際情勢……清澤洌
英の援蔣強化と法幣…早大講師　井村薫雄
獨逸のチェッコ併合を繞りて　城戸又一
英佛對獨宣傳戰と和蘭・瑞西　原有常
チュニス問題の一考察　日大教授　百々巳之助
國際關係新動向…立命大教授　田中直吉
支那農村と歐米資本　大阪商大教授　豐崎稔
弔齋藤、杉村兩大使　前總領事　田中幸策
歐洲の新獨逸包圍陣……歐洲時報
汪兆銘の第三次聲明……支那時報
徵兵實施大綱……滿洲時報
國際外交半月日誌……本社調査局

東京丸ノ内仲五號館　外交時報社　振替東京一八六八五

忽十版！

伸びる人

W・チャーモンド著　永井直二譯

向上發展の新指導書！自己を生かし機會を掴む法！

米國有數の心理學者が、機會を掴み生かす法、人に愛され良友を作る術、社會との調和、榮え行く道を平易に説いて、全米數百萬の讀者を魅了し去つた空前の名著！

内容の一部　笑ひによる自己改造　良友を集める人は成功する　金よりも信用　好運はどんな人を訪れるか

四六判二〇六頁・送十錢　價九十五錢

東京京橋寶町　振替東京二三五二　偕成社

人間と一死

友松圓諦著（六十版出來）

四六判二〇〇頁　價一・二〇　送一〇

死の問題を解決して始めて生に勇往邁進出來る、敎界の第一人者が敢然起つて、起死回生の法輪を轉ず！人生を強く生きんとする人、親近者を失つた人は讀め、萬斛の悲みは直ちに勇氣と歡喜に代らん！

◇戰地からの手紙　[illegible]

ヤンマーヂーゼルエンジン

他機ニ比シ燃料消費量絶對僅少　一時間一馬力當リ一錢強

內燃機界ノ權威　絶對無火氣其他準備操作ヲ要セズ

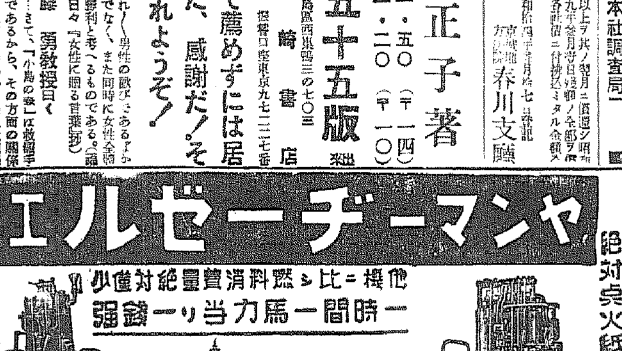

[カタログ贈呈]

大量製産・在庫豐富

京城府京城驛前　株式會社山岡發動機京城支店

本社・大阪市北區茶屋町

施設完備

MARUZEN MARUZEN MARUZEN MARUZEN

國產の新銳機　マルゼン計算機

大量、複雜な計算事務が即座に解決、加、減、乘、除等凡ゆる計算可能。

14桁型　16桁型
18桁型　20桁型

詳細目錄進呈

京城府本町二丁目　丸善株式會社京城支店

電話本局(2)代表六一四四　振替貯金口座京城三四四番

實業野球戰展望 —1—

むしろ守備のチーム　打順編成困難か　新監督秋山氏に期待

京城實業野球聯盟主催になる實業野球リーグ戰は愈々五月六日を期して火蓋を切ることゝなり、二十一日にはスケヂュール其の他の發表を見る筈で、爭覇野球界の王座を占めるリーグ戰だけに京城人にとつて東京六大學野球とは又別に興味津々たるものがあり、既に各チームとも猛練習に倦怠なく興奮に騰へてゐるが、今これをチーム別にその陣容を覗いて見よう

京電の卷　今年の各チームの陣容を一瞥するに何れも陣容にみて前年より低下を示してゐるのは事實である、殊に投手難は獨り京電のみに限らず、殆ど各チームなど相當の欠陥が出てをり、この補強が又辛うじてといふ程度で充分な陣容整備の出來なかつたことなどが主たる原因といへよう、この事實の最も顯著なチームが京電であり、平川、山本、有鉢の三選手の相次ぐ退職者に主戰投手黒崎の入營などがあつて昨秋以上の劣勢を見せてゐる

これ が補充としては投手に善隣商業出身の吉坂、朝成中學の村崎の二人、捕手には佐賀商業から後藤、遊擊には退鮮商業出の吉田と大體この四人であるが、この中投手の吉坂は既に京城人には馴染も深く過去における中等野球時代の戰績からみても相當に買はれてよく、主として主戰投手高木のリリーフとして活躍することゝならう、村崎は今のところまた未知數で、プレートに立つかどうかは一にかゝつて今後の精進如何によるもので、捕手の後藤も永松の出來次第で出場が約束される、甲子園で活躍した遊擊の吉田も先づ前二者と同樣東山に餘程の異狀でも起らない限り出場は危ぶまれる、かくてこれらの新入選手にも大した期待をもてぬ以上、その陣容も昨年以下の低下を免れない、先づ今年のメンバーを豫想してみると

投 高木・吉坂・村崎　捕 永松・後藤　一 平井・富永　二 增田・吉田　三 山本・横川　遊 東山・秋山　外 石丸・加藤

これで見ると投手陣は昨年に比しさしたる低下もないために高木の善投に俟つところ多く、捕手は東山、増田の名コンビにも變更なく

内野 守備陣としては現在外野から入つた山本を除いては缺陷らしいものは見當らない、外野陣も秋山監督が一枚這入つたので、場合によつてはベンチからの出場も考へられるから先づ守備においては相當の期待がかけられる、高木には大した球威も認められないがコーナーを狙ふ低目の直球とコントロールの正確さによつて或程度まで打者を眩惑させ、敵の攻擊を最小限度に止め得れば或ひは目ざましい好成績を擧げ得るかも知れない、攻撃方面はどうかといふにこれは昨年に比し稍々劣勢と認めない譯には行かないが増田のトップ打者は動かぬところとして打順を作つてみると

增田・東山・山本・平井・横川・石丸・永松・高木・加藤

大體以上の如くなるが投手吉坂の打撃を買つて外野に起用することなども考へられ、二番三番の

首位 打者に當りが出てゐない現在打撃編成も相當の困難が伴ふものと見ねばなるまい、現在當りの出てゐるのは增田、平井、横川といつたところがいゝ當りを見せてゐるほか、概して強打者の粒合せのないのは心細い、全體的にみて打撃のチームといふより守備チームであり高木投手の出來、不出來が相當に重視されることは必然で、高木が敗戰をみせた場合は敗戰も覺悟しなければならないし、延いては五チームの末席を汚さぬとも斷言出來ぬ、要するにこのチームの明朗への望みは極めて薄く、調子の波に乘つた場合大物を喰ふチャンスは多分に見へられてゐる

秋山新監督がこの弱體チームを今後どう指揮して行くかは氏の明敏からみて大いに期待がかけられる、更生途上にある京電の飾師向上を計る上からもまたとなき適任者でもあらう

早慶庭球戰績　慶廿一勝、早十勝

【東京電話】第廿一回早慶對抗庭球戰第三日シングルス六試合は十六日午前九時半慶應日吉コートに舉行、複3-0とリードした慶應は中野、橋本、藤倉にて早くも勝を確保し早大は新進鶴見と藤田が快勝したのみ、總計七—二で慶應三連勝を飾り慶廿一勝、早十勝となつた

【慶應】7（複3-0 單4-2）2【早大】

山岸 4556—6774 鶴見○
○橋本 665—123 近岡
○藤倉 666—323 三浦
西條部 7928—5766 中野
須富 364—686 藤田○
○鶴田 68646—26368 本村

【東京電話】第廿一回早慶庭球戰は十五日午前十時慶應日吉コートで複三試合を舉行、早大は近岡、鶴見等新進の活躍目覺しかつたが依然たる慶應の陣容は搖がず僅に五セット・マッチの接戰を演じたのみ、慶應は3—0と第一日をリードした

なほ第一日の戰績は次のやうであつた

慶應3—0早大
小川・藤宮 676—354 中島・近岡
山縣・橋本 666—341 三浦・鶴見
鶴田・富田 66362—32636 本村・藤田

【寫眞】京大バスケット・チーム

京大・京都女大 招聘籠球戰總評

"人的要素の上に いま一段の研鑽を" 京大チームに

松井昔去る

四月十一日から三日間の招聘戰は無事終了した、豫定の第二日であつた十二日が雨天のため延期され、十三日も天候不順のためやはり豫定のコートでやれず、かといつて延期もされずに餘儀なく室内コートで行はねばならなかつた、これに招聘チーム、對戰チーム及び關係者全般に對して眞に氣の毒な不便を忍んで貰はねばならない結果となつて兩對戰として誠に深く恥入る次第であるがこのことが觀者の間に京城といふ大都市に於ても室內コートを備へておいて然るべきだとの自覺を得させたとすれば幸甚である

招聘、京都帝大の今般來城中の戰績は三戰三敗といふ惨めな結果とはなつたものゝ、それで半島側強しと斷言するのは聊かはずみであらう、といふのは遠征といふハンデイキャップとコートの不慣れ、練習の如何といふことをも考慮に入れた上でのことでなければならないからである

京大 は決して弱いチームではなかつた、否現在全國であれほど理想に近いチーム編成をされてゐるものはさうざらにもない位揃つてゐるからだ、前（藤田）中央（藤）後（松井）と揃ひすぐつたプレーヤーが配置されてゐるが、こんな理想的なチームが完敗を喫したのは半島が強いからとも云へやうが、それよりもシステイムが充分に練習の不足ではないかと思はれる、如何に人的要素を具備してゐてもその運用方何を間違へては何にもならない

個々には彼等において斷片的には成功してゐる場合があつても、ある自信のあるしつかりした攻撃方法はみられない、それで攻撃を試みるところではボールを相手に渡すやうなものだ、防禦がゾーンであれ（マン・ツー・マン）であれ破り得るといふ技術上の自信こそが京大の今後に殘された目標ではないだらうか

京大が現在のメンバーでこれだけマスターするなら先づ理事では比肩のない優秀なチームと云はれるべきであらう、それにはまづプレイそのものに對する愛情が第一であり、又それは指導の問題だ、ところが松井君がゐなくなる京大チームは穴が開いたやうなものになる、京大での松井君の存在は大きいといよ上りはチーム經營に煩はされてゐる、それは勢日の對習戰の場合、激しさを強ひて離れてゐる、根幹をなさしないの問題ではないのだ、何よりもチームの強化なのだ、だから京大は

松井 に代るべき柱を作らねばならない、それには相當な苦心を要するのであらうが新人に長野といふ男があるからに技長くせ込んでやらせねばならない

また 監督の熱意も見逃がせない、チームの一員として又た主將鍋口君の補佐役として先づ範を示さねばなるまい、今後の京大の運命は一に鍋口君にかゝつてゐるといつても過言ではない、それには個人的な感傷を排して努るべきだと思ふ、練習を望む、それからは練習だけ眞摯な態度で四十分間コート全面を驅動し得るだけの體力とまた技術を鍛へねばならない、これらは我が日本籠球界の發展のために衷心から望むのである

"勝負を離れた收穫を土産に" 京大籠球部員歸校

渡鮮三日間、敗れたりといへその技術と態度に朝鮮最高の讚を半島に垂れた京都帝大籠球部鍋口主將以下十選手は去る十五日の對全京城戰後、京城府内を見學してゐたが、一行は十七日"さつき"で歸校した、なほ鍋口主將は離鮮で左の如く渡鮮以來の感想を語つた

こんどの試合は全敗したが、勝敗を離れての所得は實に大きいものがあつた、そして何んとも言へない愉快さを感じた、關者をはじめ關係者の方々の御厚意は一生忘れられないでせう

試合の方法がトーナメント式だつたら我が京大はあれほどの惨敗はみなかつたでせう、殊に突然に招聘を受けたもんで、何も準備がなかつたのです、實際、といへば渡戰第一日に敗れたのが即ち朝鮮獨特のゲームの所得がなかつたためです、またコートが土であつたために思ふ存分やれなかつたのだ、そして不慣のため京大はゴール下の切込みを得意とするにも拘らずスタートダツシュなど出來なかつた、また我等がこちらのチームをみた場合、特に普成あたりは個人的にはとても優秀な選手が多かつたがチームのシステイムが未だなつてゐなかつた、もう一歩といふところでチーム的な研究が今一歩望ましいのではないでせうか、組織的なチームに完成つたら恐らく内地へ來ても少しも遜色ない位のものとなるでせう、早く全日本大會までには半島籠球を研究して何等しです、何れにせよいろんな事を勉強しました

咸興軍優勝　都市對抗蹴球戰

朝鮮日報主催第二回全朝鮮都市對抗蹴球戰咸興對平壤の決勝戰は十七日午後四時四十五分から京城運動場で金和集（主）・李榮鎬・閔朝鎬（線）三氏審判のもとに平壤先蹴で開始、二對一で平壤惜敗し咸興全府の榮冠を獲得した

咸興 2 {1 0 0 1 / 0 0 1 0} 1 平壤

戰評

爭覇戰に相應しい大戰であつた、咸興によく練習の積んだ洗練さがあり幾分平壤に勝るところがあつた、然し後衞にあやふい點があつたためか何れもパスは速く確實で折角の好機を逸すること屢々であつた、自由蹴は記録的數字を示し世界的水準を目指す朝鮮蹴球のため反省すべきことであり、延長戰に入つてのゲームの亂暴は絶對に愼しむべきことであつた

世界新記錄　ディラード孃

【デトロイト十五日同盟】全米女子水上は十五日當地で舉行、西部リレーで全西部チーム（ドレイブ、キヤザリン・ロールス、トンプソン夫人、エッカート、トムスキー）は四分一秒五の世界新記録を樹立した、なほ六十間自由形ではジエイン・デイラード孃が一分一六秒六の世界新記録を作つた

五月號出づ！この一冊！戰線銃後の同胞に捧ぐ!!

雄辯

ヒットラーの大獅子吼を聽く　在ドイツ 友枝宗達
颶風來！歐洲の天地　稻原勝治
インテリ宣撫班の現地報告　立上る新生廣東　石川實
支那大衆の日本觀　後藤朝太郎
今議會を通過した重要法案の解説　唐島基智三
時局下の農村を巡りて　間宮茂輔
舌三寸大勝物語
抗日支那の元兇 蔣介石を操るユダヤ人　駒井淳
生と死の問題　宗教家 友松圓諦
大學改造の急務　清瀬一郎
長期建設の根本條件　北昤吉
青年禁酒法案に就て　村松久義
經濟壓迫を跳返す道　下田將美
切斷勇士の更生を訪ねて　永見七郎
ユーモア美話集　科學者の一人一話
誌上公開演説大會
私の政界初年兵時代　小泉又次郎
各界ハリキリ人物傳
戰時下の結婚風景
帝都一の食堂王苦鬪手記　須田町食堂 加藤清二郎
實例解剖 演説原稿の作り方
應用自在 短時間演説集
お國自慢雄辯家競べ
競馬とヒステリー　野村愛正
寒鋼百貨目　冠松次郎
白馬岳をひた登る
流行歌の横顏　時雨音羽
新版 大東京縱横記　文・遠藤節　畫・加藤悦郎
大評判の小説欄
現代小説 町の牧歌　大佛次郎
熱血小説 古城夢ふかく　尾崎士郎
國策小説 開墾部隊　竹田敏彥
短篇小説傑作選　戰ひの庭・丹羽文雄　桝（ます）・木村毅　雨の宿・北村壽夫
映画物語 干潮・中代富士男
特選實話集　屍體を背負ふ男・寺島柾史　本朝女軍出征記・石川雅章　女妖スパイ追跡戰・リュシイト
五月號定價七十錢　全國書店にあり　東京・小石川　大日本雄辯會講談社

女性ホルモン
オバホルモン
月經不順と更年期障碍に

月經不順
月經過多、月經寡少其他二〇—三〇歳前後の肉体的並に精神的變更期障害にオバホルモンの應用は卵巣機能の失調を恢復鼓舞し、女性特有の機能を發現せしめて月經を調整し、心身を爽快ならしむ。

更年期障碍
即ち頭痛、不眠症、憂鬱症、疲勞倦怠、腰痛肩凝り等にオバホルモンを用ふれば、缺落せる卵巣ホルモンを補給して、衰退せる諸臟器を賦活し、新陳代謝を亢めて疲勞倦怠感、食慾不振、眩暈をなくし不自然なる疼痛を輕減し、血行をよくして老衰現象を豫防す。

乳汁分泌不足
オバホルモンは乳汁分泌不足、衰退せる乳腺に作用して乳汁の分泌量を増大せしむ。

【用量】一回一—二錠宛一日三回服用す。
【價格】（五百單位）…

發賣元　武田長兵衞商店　大阪市東區道修町
武田發賣品

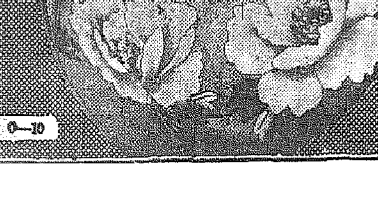

クラブ白粉で健康化粧を

銃後婦人のみだしなみ

上品で優雅美にあふれたお化粧…それはクラブ白粉をお使ひになることです。ホルモンがいきなり皮膚に作用しますので、地肌から若く美しくするのです。

健康化粧…の順序は

先づ、ホルモンの力で肌が若返るクラブ乳液でお顔や手をお化粧下の生地がキレイに整ひます。

次に、クラブ美身クリーム（ホルモン配合）をすり込むと、白粉ツキが良く崩れず見事に一日中崩れません。

その上に、優美白粉のクラブ白粉でハタキ仕上げはクラブ頬紅・口紅・眉墨を使へば上よいのです。

三十五セン　四十〇セン　四十五セン

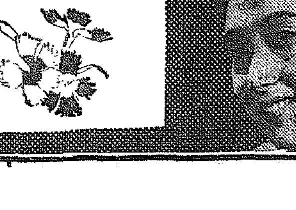

書を見る樂しみと　夢みる展覽會の華やかさ

書道ざんまい【8】

龍山中學校教諭宇多川寛道氏令嬢　宇多川春子さん談

私の一家はみな書が好きでして時々一家中めいくお習字の書いて見比べたりして喜び樂んでゐます、それでますく私に書といふものに興味が湧き丁度小學校六年のころぼつくお習字の勉強を始めました、しかし書を正式に始めましたのは女學校に上つてからで、今では一週間に一度お稽古日に樂みにしてゐます、そして私がお習字を書いてゐる時いかにも靜かですなほな娘になれると母に喜ばれてゐます、書道は精神修養の道だといはれてゐます

「ほん」とに藝術家のやられた書にどたのしいものはありませんがしかも讀書と實用とかねてゐるかしい趣味だと思ひます今度開される書道展に私にとつて實に胸がわくくするやうな樂しいお催しと思つてゐますが、私達が出品させていたゞけるといふことよりも多くの鮮の將來の書が拝見出來るといふことが何よりも嬉しいことでございます

溝や下水の手入れを十分に　「不潔な虫と黴菌を防げ」

温かい季節を控へて

暖かくなると共に、下水溝や溜溝を不潔にしておくと腐敗して惡臭を放ち、いろくの黴菌が繁殖し始めます

下水の構造は、大都市の中心地ならば完全な水洗であるが、他は上い方でコンクリートの陰溝、一般には底のないドブや下水溜が多くて、衛生上まだ全く不完全極まる状態です

露溝＝底がコンクリや石灰で固めて、細く流れるやうにしてあり、溜のないものです。これは、開放したまゝであるから、臭氣はするし、蚊はわき、いろいろの塵や紙片などの汚穢物が溜りますから、度々掃ひ除つて、溜に流れるやうにし、すくひとげた汚物はそのまゝ道に捨てたりせずに集めておいては不潔ですからまとめて焼却し、乾かし、石灰などをまいて消毒するとよい

暗溝＝コンクリートや何ものを敷かして、上に板や土で蓋ひかくしてあるものです。直接内部は見えないし、惡臭もしないが、掃除が出來ず、腐敗醗酵するのでいろいろ虫やその他の黴菌の虫が住み、きたないことに變りはない、長い間のつかれた汚物がよく押し流し、時々防腐劑をふります

溜溝＝臺所などに多い、流れない溜溝です。これは底がコンクリートなどで固めて殺や流し餘も完全に、自然に流出してをらず汲み出しも溜まりなくやつてをれば良いが、底が泥で、年中腐敗してをり、臭氣がよくくしてゐるやうな不潔なものが多い。そのうへ家の裏に面してゐるので、井戸に近く、汚物が地下を滲透して飲料水に混り易い。雨がふつて溢れ出し、そのために不潔物がひろがつて來る危險が少くない

家庭衛生と臺所を中心とした流しの設備とは最もつながりが深いのであるから、下水設備に一層留意をつかひ、常に洗ひ、消毒し、淀まぬやうにしませう。消毒劑は、石油、乳劑、石灰などがよい

調理臺　卯の花の稲荷すし

材料＝五人前で卯の花を御飯茶碗に一杯、人參、椎茸、干瓢、油揚十枚

拵へ方は　椎茸は戻して、人參は皮をむいて細切りに切り、醋酸水、つけてアクを抜き、輕く茹で砂糖と醤油をまぜた液に漬けてひたしておく。椎茸は水に浸してやはらかくし、しぼつて細く刻み、醤油と砂糖、酢から く煮含ませる、人參は皮をむいて細切りとし椎茸と煮汁で煮、干瓢は茹でその煮汁で甘からく煮ておきます、油揚は二つ切りか三つ切りにして、熱湯に入れてすぐ取上げ、冷げとつて細いて甘きしぼり別に鍋に入れて、砂糖醤油で味つけ乍ら汲白においしく煮て、味を分炒め、卵をわりませます、出來上つたら（あまくしない方がよい）前の材料を全部まぜ合して稲荷揚の袋につめて、干瓢で結びます

卯の花は　布巾でよく絞り鍋に胡麻油かバターを入れ、熱し出汁か湯を注ぎ、味をつけ乍ら十充分煮ふくませます

支那風の　蓮根の揚げ煮

□めづらしい支那のお惣菜の一つです。蓮根は、あまり太くないのを薄く輪切りにし、まず中に小麥粉を丸めて蓮の穴につめて皿にならべておきます

□なほ、鍋に卵の白味をとり、泡立器でよく泡立て、片栗粉大匙三杯を、手早くまぜて、それを蓮の衣にし、煮立つた胡麻油でカラリと揚げ、皿にとつて砂糖をふりかけてすゝめます

豆知識

◇米國の熱帶地方に棲むサンカノゴヤ（鷺）は敵に追はれた時、身體を地上に投げ出し、尻と羽をひろげ、頭を背後に向けてユラユラさせると、斑のある羽が捲いた蛇の胴體に頭が蛇の頭に見え、敵は毒蛇と間違へて近寄らない。

重寶集　石鹸屑と茶殻

☆石鹸屑は洗顔洗濯用とばかり限りません、これの用途が種々あります。

☆子供の靴紐のひきだしなどが少々かたくて困る時、石鹸でかたい部分を擦つておくと、滑りをよくします

×……

☆使ひ殘りの石鹸屑は容器に入れて溶かし、それに硼砂少量を加へてドロドロによく練り、お皿のすいにして固めておきます、これは油物のお皿を洗ふ時に大いに役立ちます

×……

☆茶殻の利用法もいろいろありますが、これは草花の肥料にもなり、乾しておいて、濕氣の多い戸棚の中でいぶせば、濕りを去り、とかく腐し易い戸棚特有の臭ひを消すことが出來ます

洗髮によい硼酸水

毛髮のよごれ易い季節で、月に二度洗つた方は三度にといふやうに、回數を殖やさなくては手入れが充分ではありません

併し、普通の洗ひ方で回數を多くすることは毛髮のためによくなく、赤毛のもととなつたり、皮膚が乾いて毛根が衰へたりすることがあるから、この場合は頭に石鹸分油をつけて皮膚に刺戟を與へてから、二時間位で洗ひ、最後のすすぎに硼酸を一匙位入れてすすぐと、髮をしなやかに艶をよくし、頭皮にもよい。フケの多い方には一層效果的である

廢品更生と乙女の作品【1】

包紙のこよりで美しい花籠　靴下の古をカバーに

廢物利用、廢品更生が叫ばれ、また事變對策これが日常の生活に生かされねばならぬ時と女學校ではそれぐ廢品の更生に力を入れてゐます、ほんたうになるほどとうなづかれる女學生の製品を紹介しませう【京城第一高女から】

◇……装飾用花籠……◇

デパートの包紙を利用して作つたものです、針金に茶のクレープペーパーを巻きつけて芯をこしらへ、それにデパートの包紙をこよりにして巻きつけながら編みますと立派な花籠が出來上ります、その上にニスを塗つて着色しますと本物の竹籠そつくりです、デパートの包紙は豊富なだけにとかく粗末にされやすいですがこのやうに氣のきいた装飾用が出來上ります（四年生　塩英子さんの製品）

◇……靴下のカバー……◇

靴下はとかくやぶれやすいものでしかも私達の女學生用の長靴下は足の方だけがやぶけまして長い方まで捨てられてしまひますがまことに勿體ないことです、この靴下カバーはやぶれた長靴下を（二足）一本にほどき、八本に合せて編み直したものです　これを靴下の上にはきますと冬の寒い時でも少しも冷たくありませんそしてまた靴下も長持ち出來ます（四年生今井淳子さんの製品）

家庭メモ　子供服を新調するとき

子供服は、生地のいたまぬうちに小さくなつて着られなくなりますので、足し布をしたり、或はほかのものに利用するなどしなければなりませんが、そんな時、切りポケットにしてあると利用できなくてとても不經濟ですから、子供服には必ず外ポケットをおつけ下さい。又子供服を新調する時は、同じ布を少し餘分に買つておくことです

大陸　五月新緑號

特價六十錢　送料三錢　東京市芝區新橋七丁目　改造社發行

嵐を呼ぶ欧洲
欧洲の危機と日本・益田豊彦
バルカンへ進出する獨逸・鈴木東民
民主軽國家群の蹶起・城戸又一

印度の二惑星・賀川豊彦

隨筆　かいつぶり　吉田絃二郎

三代集の意義　澁東原氏と語る

臺灣一周旅行

事變處理につき抗戰支那の實體
大陸經營と科學の使命
山本實彦　田中香苗　宮本武之輔

國民生活と物資問題（座談會）
出席者　生田花世・金子しげり・野崎龍七・河野密・寺本孝・秋永月三・鈴木孝五郎

滿支小學校教員案内　花吹雪劇場行　小野佐世男

騎兵突撃戦　軍曹　森田藤五郎

二少年（遺稿）　特務兵　片山稔

小説　法を超えるもの　甲賀三郎

期待される洋畫陣

工場めぐり

北樺太の生活

小説　大陸へ行く　大佛次郎

小説　兵馬倥偬　立野信之

五月の釣（佐藤垢石）
五月の二大競馬（楠茂市）
五月場所展望（彦山光三）
新桃太郎譚（內山完造）
短歌・俳句・グラビア

春風とハイキング　黒石　七敬　辰野九紫

大陸道中膝栗毛　中村正常

名作物語　若い人　鈴木信太郎

★日ソ漁業交渉成立
汪兆銘の決意固し
平沼内閣の反省
興亞議會批判（山浦貫一）
統制強化と財界（島田晋作）

懸賞小説實話募集

南昌攻略につき（井上謙吉）
海南島南北（中村伸康）

小説　一夜の姑娘（丹羽文雄作）

小説　風蕭々　南海壮士傳　尾崎士郎

大阪商船販出張所
内鮮愛秀連絡船
北鮮門司神戸行

朝鮮郵船仁川定期出帆

大阪商船株式會社　京城支店

國際運輸會社
北鮮商船組
仁川慶田組
釜山釜山商船組

ジャパン・ツーリスト・ビューロー

沿岸航路出帆豫定

朝鮮運送株式會社　仁川回漕部

家庭温泉　木の芽どきの健康に　爽快なこの浴用…　六一〇ハップ

「ノーシン」のんで元氣です　慰問袋へお贈り物

國産美髪料代表　メヌマポマード

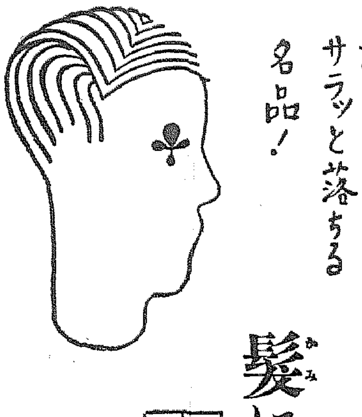

洗ってサラッと落ちる名品！

髪にも春！

・イヤに粘らず・キザに光らず
・養毛の美妙さ・匂ひの品よさ

美髪設計に、どこでも大好評です！　メヌマが

メヌマポマードは純良な植物油に有効適切な養毛劑と高貴な香料とを配合せる濃度中性の標準美髪料にして美妙の粘調性を保ち特に洗髪の時石鹸に快速に溶解す

東京・大阪　井田京榮堂

健康の切札！

あれこれと健康法に迷つたあげく　まだ病弱に悩む方々に　おすすめするのが蜂ブドー酒です　これは殊更面倒な用ひ方を要するものではなく　朝夕一二杯飲む　たゞそれだけで健康をグンく増進し元氣潑刺たる體軀を完成します！

美味滋養・補血強壮

蜂ブドー酒

主成分―葡萄糖・果糖・鐵分・カルシウム等の滋強素を豊富に含有してゐます

中鮮首日

交通安全座談會

【道政府】楊州警察署では十四日午後八時から公會堂で交通安全デー期間中交通事故防止に對する座談會を開き、引續き交通事故防止の要綱を新たにした

仁川神社の新年祭【きのふ寫す】

清南鐵道の工事
五月早々に入札
來年秋には營業開始

【清州】清北・清南兩地を直結に結ぶ清南鐵道敷設工事のため十四日來清中の松野城北鐵道所長は十五日用地買收のため槐城邑に赴き邑事務所で川島槐山郡長、後藤槐土木課長等關係官民立會の下に同面内の地主五十九名と會見折衝の結果難なく百四十五町・約八萬坪の買收が成立、殘るは槐南二町・清川二十四人・二十八町で前者は十七日、後者は十八日に折衝、大體圓滿に纏まるものと豫想されてをり用地買收完了を待つて城北鐵道事務所では五月早々入札に附し工事に取りかゝる、大體本年度内に土工、槐城川、直頭川等のピーヤ工事を完了し明年には軌條の敷設を了し遲くも十三迄の全線を完成し明秋早くも營業開始の計畫でこれが完成すれば從來清北・清南間の二十四時が八時に短縮されるわけである、なほ松野所長は次のやうに語つた

地方の有志や皆様の理解で用地の方も話が順調に進み幸先がよいと喜んでゐます、用地の買收が了れば五月には工事を入札に附し今年度内には土木を完成し來年度には線路工事にかゝり秋には營業を開始したいと思つてゐます、これが完成すれば清南北間の輸送量は非常に増大されるわけだが將來は清北地方の發展から鐵道や自動車だけでは到底輸送し得ない時期も來やうその場合は清州・清南、更に朱乙までの電車經營も計畫されるやうになりはしないかと思ふ、清南線に機動車（ガソリンカー）を動かす事も要望されてゐるがこれは完成の上でなんとか善處したいと思つてゐる

特色は直通！
複線同樣の役目果す

別項の如く愈々來る五月から着工される清南鐵道は總額五百萬圓で明年秋までに完成を見るものでこの鐵道の特色は清北清南間を直結に結ぶ事であり從來忠北線と北鐵とが輸城で連絡されてゐたものが新しい清南から清北間で連絡、新しい清南線により旅客列車は清南から清北線に即ちそれから輸城を經て京城へ、更に南線へ或は大陸へ連絡されるわけで新線は單線ではあるが將來は複線と共に清北清南地方の中心に環狀線を形成し串貨上には複線同樣の役目を果すものである、尚新線は貨物の積出を通じて関係から輸送も從來の七十ボンドが百ポンドに強化する事になつてゐる

北支産の唐辛子
鮮内在庫品もなくなつて
またぼち〱仁川に入荷

【仁川】北支産唐辛子は從來仁川港に年額三十餘萬圓の輸入があつたが、臨時資金法の實施により昨年は殆ど輸入なく、この四月に入つてからまた〱相當の輸入を見せてゐる、即ち、一日の四萬四千五百七十二斤（九千三百十一圓）をトップに八日は一萬七千二百八十一斤（三千四百五十六圓）十一日は六萬六千八百十五斤（一萬三千三百六十二圓）十五日、四千八百六十四斤（一萬圓）といふ狀況である、原因は昨年は鬼も角、鮮産品が以てどうやら押しては來たが、今年に入つていよ〱半島品に不足が來して來たゝめ業者が已むなく當局へ許可を求めたものであるが、これに關聯き從來のやうな狀態にまで恢復されるに至るかどうかは未だ疑問とされてゐる

水原郷軍射撃大會

【水原】在鄕軍人會水原分會主催射擊大會は十六日午前八時から龍珠寺射擊場で會員及び來賓二百餘名參加のもとに開催、近來にない盛會であつたが、射擊人員二百十五名の平均點は三十二點二、優勝圏は一等賞團・二等賞團・個人入賞者は左の通り（括弧內は點數）

【團體賞者】一等（四四）萩野保之助▲二等（三九）福島武一▲三等（三八）岩田政春▲四等（三八）中村貞▲五等（三七）中本重次郎【未教育者】一等

牧溪と內倉の
金組爭奪戰
依然成行は注目の的

【忠州】既報、忠州郡下淵下面内の內倉、牧溪兩部落民の金融組合の爭奪戰はいよ〱表面化し、なほ兩者は組合當局の斡旋を盡めてゐるが、組合當局は邑內、山尺、可金、牧溪の四ケ面卅八里洞とする現管區金組として經營する長安の關係上極度に當局に提出の請願書に對し一方牧溪では絶對反對を唱へ、五に譲らず兩者の代表を招致してり、先般内倉では金組移轉要請に關する請願書を提出すれば「一方牧溪では絶對反對を呼び、互に譲步を期つて熱致運動に二千三百五十人、なほ四人の組合員（二十四ケ里）中立六百五十人（一ケ里）反對九十七人（三ケ里）

銃後の花束

【忠州】金加面鶴川里農業李致雨氏は銃後の赤誠から金加面內部落の三百圓を獻納方申出でた◇忠州郡金加面上里崔世鉉は青年大會費金加面鶴川部落民は二十五圓及び槐谷費六十五圓計一百圓を國防獻金方申出て關係者を感激させた

米穀增產評定
槐山郡でも開く

【槐山】本府の計畫に基き郡では年額十二萬六千石の産出を目標に米穀增產計畫を樹て去る十三、四の二日間一各局長、各郡守、各面長、金融組合理事に關し米穀增產計畫を槐山公會堂に集め張部長の各項につき協議を遂げた

忠州郡も開く

【忠州】既報、郡農會では產米大增産計畫による忠州郡管轄一萬五千九百九十石について十四日郡管課長以下邑面長に各指導員等の關係者を招集し忠州邑米穀增産協議大會を開催、之よりさき午前八時半一同神社參拜後、午前九時から午後五時まで熱心に協議を遂げた

華城券番竣工

【水原】華城券番では新築中の華城券番事務所はこ

開城中學校
晴れの開校式盛大に

【開城】晴れの開城公立中學校開校式は十五日午前十時半から同校舍落成式に多數の父兄を參列、郡參事官京畿道學務課長のもとに執行、一同東方遙拜の後、高橋校長の式辭、學務課長の式辭、知事の式辭、來賓の祝辭等あり、最後に一同萬歲を齊唱して閉會した、この後き、在府有志による開校祝賀會は十一時半から第一會館で開かれ祝賀人代表金正浩氏、甘蔗知事の發起により、最後に知事の音頭で開城中學校の萬歲を三唱し、午前十一時閉會した

第二小學校の開校式

【水原】第二小學校生徒

〝忠北京日〟發行
本紙の劃期的大奉仕

京城日報は現下非常時局に對處し、且つ久しきに亙る讀者大衆の輿望に應ふべく、豫て道單位の地方版發行を計畫し、すでに咸南、咸北、江原版を特輯し引續き愈よ四月二十一日附より〝忠北京日〟を發行することゝなりました、而して今後逐次各道版をも特輯することになつてゐるのでありますがこれに依つて全鮮通信網の大擴充を斷行して報道陣の完璧を期し地方版の內容は勿論全面的紙面の充實刷新を行ひ本紙特異の大使命遂行に遺憾なきを期せんとするものでありまして、其の間本社としては多大の犧牲を覺悟した眞に劃期的の大事業でありますと共に、また半島言論報道界空前の壯擧と信ずるものであります、幸ひ讀者各位の御期待と御聲援を乞ふ次第であります

京城日報社

五百の指導者を網羅
郡民指導の大評定
十九日沃川郡初めての試み

【沃川】郡では現時局下銃後の民心指導に萬全を期すべく一郡の各種指導者、即ち面民、部落代表、名譽職、學校長はじめ青年團長、婦人會長、村指導者、中堅青年、郡內各面長以下面職員等、民間指導者五百名を網羅し十九日午前九時沃川邑南山里公會堂で十四年度郡民指導方針を發表、同廿日に午前九時から郡內面長以下全職員を第一小學校講堂に集め教養訓練を行ふことゝなつたが斯くの如き催しは本郡としては初めての試みで、當日道內でも初めての試みで、當日道から課長も臨席の筈、注目されてゐる

忠州の愛郷翁
窮民に白米を

【忠州】清州に感心な翁が現れて銃後中堅の敎化に努め郡民の生き方を教へてゐる時、忠州郡に鄕土愛に燃ゆる篤志家が現れて郡民を救ふ一般郡民から頌徳の聲に對する記念碑建設の建設議さへ持ち出されてゐるが、この篤志家は忠州邑李道雨氏（六〇）は青少年時代金加面文山里で夜學教師の努力して今は巨萬の富を以て忠州邑大手町五一に移住、隱居中であるが常に鄕里を忘れず清州に住む息子の李相俊君と謀り十一年十一月右本籍地金加消防組に三百圓を寄附して警鐘台を建設したのを始め更に十三年十二月金加面事務所に國旗掲揚台塔設及びラヂオ設置費として三百圓を寄附する等、鄕土の各種事業に積極的援助をなして來たが、今年三月廿五日金加面事務所へ白米六石（時價二百四圓）を送付し、窮民になやむ貧民達に分與方を依頼して來たので面長はこの程金加面管內里長七名外百十九名に分配した

開仁ルート强化
開城の有志仁川視察

【仁川】開城汽車の開通により開仁間交通も强化されることゝなつたので開城の有力者四十七名は仁川の認識を深めるため十七日午後五時半開城着汽車で來仁、直に北仁川驛から觀察、次いで月尾島の景色を眺めた上、月尾島潮湯館における永井府尹はじめ府議、商議員等の歡迎會に臨み懇談、兩者提携の話し合ひ〔以下略〕

列車時刻改正

【鐵道局】京元線龍山發の列車時刻も十五日から一部左の通り改正された（括弧內は現時刻）

【上り】後三時二十五分（三、四五）▲後四時四〇分（五、二二）

【下り】前九時一八分（九、一七）▲前三時五分（三、三〇）

延市場誘致

場合によつては
市民大會を
仁川府勢振興會の肚

【仁川】府勢振興會では十六日午前府會議室に役員會を開催、懸案の市場問題につき左の通り決定、最も適當な處置に努力し、仁川府勢振興會の肚は國際港仁川の物資集散の大市場たるべく各方面と協力し、場合によつては市民大會をも開く意向である

金組總代會

松都金組

【開城】松都金融組合第二十四回總代會は十六日午後一時から組合事務所で開催、十三年度業務報告及び剩餘金處分案並に當事の選任承認、役員報酬などを附議決定した

楊州金組

【議政府】楊州金融組合第二十八回定期總代會は十九日郡守議室で開催、十三年度事業報告書、財產目錄、剩餘金處分案、役員改選の件等を附議可決、幹事には佐藤孝吉、井川好太郎、朴世鎭、金利弘氏の當選を決定した

堤川金組

【堤川】金融組合では十四日午前十一時半から公會堂で第三十回の總會を開催、財産目錄、貸借對照表、損益計算、剩餘金處分案等を附議可決、次いで組合長任期滿了の件につき現組合長中東休氏を再選した

沃川金組

【沃川】金融組合の第二十七期定期總代會は去る十六日午前十一時から沃川郡廳で開催、今月廿九日を以て任期滿了となる組合長及び監事の選舉を行ひ組合長は組合員の推薦により留任、監事には安藤恭逸、李康泰の三氏が選任された

水原金組

【水原】水原金融組合では十五日午後一時から組合事務所で總代會開催、十三年度事業報告、財産目錄、貸借對照表、剩餘金處分案等を附議可決、役員改選を行ひ午後三時散會した

漣川金融

【漣川】金融組合第二十六期總代會は十六日午後一時から中央小學校講堂で開催、過去一年間の經營狀態、剩餘金を議し任期滿了の組合長任期滿了による役員改選を行ひ組合長に留任と決定した

金旺金一

【金旺】金旺金融組合では十八日午前十時から第二十一期定期總代會を開催

水原の櫻も見頃
こゝ四、五日は花の里

【水原】この間の暖かさで水原の櫻花は一齊に綻び初めて十六日の日曜日は二分咲で京城の花見客も多數であつたが、十八、九日から來る日曜日の日曜日までが見頃といふところ、華虹門、八達山、西湖畔に立つて見る西湖畔の櫻花、西湖附近の若松を眺めて引返して城內に入つて道路の廣さ、城內で龍珠寺行きの散策、花のトンネルを抜け散策を頗る楽しいらした訪問花見客も相當多く、水に山に花の香りにひたる

槐山郡の棉作獎勵
目標は百四十萬斤

【槐山】郡では非常時局下棉作增產に力を注いでゐるが本年度生產計畫は作付反別千二百町步に對し百四十萬斤產出の計畫で郡面技術員を各部落に派遣し極力指導に努めてゐる

名島氏に期待

【京城】忠北の府事務官に決定

人の動き

▲高津文吉氏（文新公立專修學校長）新任挨拶のため十四日來京
▲三好永吉氏（京畿道警察部長）十六日上村面八大學東大火災現場のため出張中
▲大島永同（警務課長）同上
▲徐川慶氏（水原署長）同上
▲白十忠北道警　同上
▲山田佐次市氏（東拓產業株式會社水原出張所長）社務打合せのため十六日夜東京本社へ

シネマと演藝

愛館【仁川】十八日晝夜二回限上映▲廿世紀、〇×社ニ百萬弗映畫「ゲリル・F・ザナック總指揮、ヘンリー・キング監督「シカゴ」アリス・フエイ、タイロン・パワー、ドン・アメチー主演▲パラマウント映畫「廢けメン」▲日活映畫「渡り鳥」

喜樂館【仁川】十八、十九兩日間（晝夜三回）午前十一時から上映▲新興東京現代劇映畫「軍事郵便少佐」▲日活時代劇「梁山の戰」

お茶うけ

◇……十五日府議會が開催で三…郡府の議員達が出席して會場に參集した
◇……なにも判らないがこれは府議會の出席者も多く、汽車、乘りそこねて仕方なく、徒步、自動車、出席したため、開會も時間遲れて開催したやうな始末
◇……『發車何分前に至らねば出札する能はず』なんて難しい規則があるのかどうか、そこまでは素人の知る限りではないが、もう少し何とかならないものか
◇……その宜しき運用を……【議政府】

實業之日本

四月十五日號

最初の資金はどうして作ったか
（總特輯）

博進社々長 山本留次　川島屋社長 遠山元一
鈴や商店主 鈴木勝　自轉社々長 五十嵐健治
須田町食堂主 加藤清二郎　土田商會社長 土田忠治
扇屋店主 森濱三郎　ニューキョー店主 川合豊二
瀧富社長 瀧富太郎　三笠屋店主 蜂谷紐一

軍需景氣躍進ス人男

▽十年間に會社を百倍・不二越鋼材社長 井村荒喜氏
▽四十四歲で五大メーカー・篠原機械社長 篠原義治氏
▽ボロ工場の整理から成功・小松製作所長 中村税氏
▽八幡製鐵所の職工から特殊製鋼社長 石原米太郎氏
▽日給二十錢から三百萬圓の社長・各和製作所長 各和楓次氏

人不足にどう對處するか

▽工場での人不足の對處策…東京電氣人事課長 兵頭貞武
▽會社での人不足の對處策…日產火災企畫課長 田中要人
▽商店での人不足の對處策…銀座松坂屋商品部長 丹羽正一

『サラリーマンと生活安定』座談會

仕事と家庭……三菱倉庫會長 三橋信三
職務に對する自尊心…本社社長 增田義一
漁業交渉と日ソ關係の將來…馬場秀夫
ドイツは何處まで伸びる……清澤洌
誰にも好かれる法…自分で自分の才能をテスト出來る…新民 八保
必ず繁昌する新案商店の行き方（宗嶋山崎）
知つて置きたい新法律解説
☆名士ハガキ回答…私の酒・煙草・茶……私の癖
新滿洲總裁 大村卓一氏出世物語
時局に乘る海運株の研究…郵船・商船・東洋汽船・國際汽船・日產汽船
近眼をいかに防ぐか…東大醫學部長 醫學博士 石原忍
運動家は何故肋膜炎になり易いか…醫學博士 本村儀作

定價五十錢　發行所 東京京橋 實業之日本社

インフレと財産　不動産への乘換へは得か・栗村正修
インフレと農村　物價統制で農村はどうなる・久保田明光

これだ!!金儲の早道
種兎（ウサギ）
●銀狐兎。アンゴラ兎。白色巨大二貫目兎

▽養兎の地步は確固たるもので貧乏搖ぎもせぬ
▽斷じて一時的流行副業ではなく、採算の上に立つ永續的事業

毛皮一枚數百圓もすると云ふ毛皮界の王、銀狐の代用皮は優美高價、丈夫で美麗なることと驚く程にて將に本物以上、國家的時局下の防寒服にも使用され、肉は滋養豐富で美味、飼育簡易で經費殆ど無用。殊に非常時の兔肉料、一般の重要資源、副業として最適。〔以下略〕

きれいる
注射代用　るいれき膽石を治す

るいれき專門藥

アイスケーキ機

京城府竹添町九六ノ六　石井アイスケーキ店

募集 中等校入試準備 鮮內子弟教育學會

夜間 簿記生徒募集

京城 實踐簿記學院

京日案內

自動　バマ　人形　女子　電話　印書　求貸　讓士　庭木　記者　讓店　アイ　募集

特別案內

タイピスト採用　女給仕募集　朝鮮郵船株式會社　給仕採用（一名）朝鮮米穀倉庫株式會社　高級住宅地分讓　募集　給仕採用　農林省京城米穀事務所　求住宅 西原

胃腸にわかもと

わかもとが發賣されて茲に十年、特長ある種々の治療價値の中で、從來の化學藥劑、對症療法とは別個に、病衰せる諸器官の組織細胞に賦活して之を全面的に強壯ならしめる點に、新しい治療の途を拓いた劃期的な貢獻が認められてをります。殊に、胃腸病治療上にはこの効果の最もみるべきものがあり

胃酸過多

に重曹を與へ、減酸症に稀鹽酸を與へる如き症狀によつて異る處置を必要としたのは既往の對症療法としては全く止むを得ざる處でありましたが、これらの相反する症狀も、根本はいづれも胃粘膜を組織する細胞の衰弱または無力に因るものであるから、

この無力細胞を賦活せしめて胃酸分泌の機能を調整する**わかもと**が發見されてより、一劑を以て胃酸過多症、減酸症を能く治癒に赴かしむるに至つたこと。また、在來の化學藥劑、對症療法の見地よりすれば、下痢と便秘は正反對の處置を要するのでありますが、**わかもと**は

常習便秘

に對しても下劑、緩下劑とは性質を異にして緩和なる便通作用を發揮します。右は化學藥劑の如く刺戟に因るものでなく、腸內有害細菌の繁殖、食物殘渣の醱酵等が防止され、腸管の蠕動が適正を得て自然の便通が行はれるのでありますから、下劑に往々みられる如き副作用、習慣性を招く惧れがありません。

急性腸カタル

の頻回下痢に對しては、**わかもと**は、炭末、酸性白土等の吸著劑と止泄劑に代る作用があり、同時にカタル症狀の自然恢復を促す特長があります。又、慢性的に持續する不消化性の下痢に止瀉劑、收斂劑等を投與する時は習慣性となるのみならず連用によつて却て病根を深める場合もありましたが、**わかもと**を與へれば細胞賦活作用によつて衰弱せる腸機能が振興調整され、食物の消化、榮養の吸收が良好となるため何等の副作用、習慣性を來すことなく下痢も正便に復するのであります。

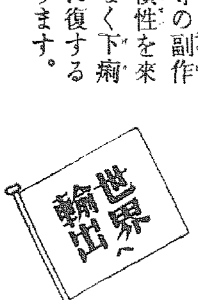

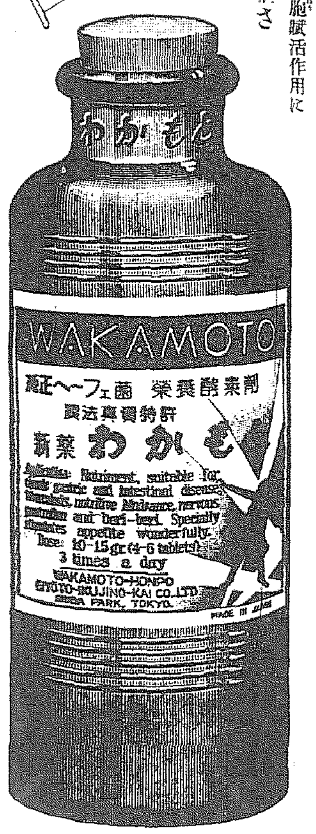

胃潰瘍

の原因に關しては從來諸學者の說が區々であつて、療法も的確なるものなく難治の疾患とされてをりましたが、近來アロン、ワイス兩氏の動物實驗によつて、アミノ酸の一種たるヒスチヂンを注射することにより胃潰瘍を治癒せしめ得ることが實證され、次いで之の內服も有効であることが認められました。

わかもとが胃潰瘍の治療に卓越せることは前から臨床醫に注目されてをりましたが、右のヒスチヂンは**わかもと**に多量に含有されてゐることに想ひ至れば、その効果も自ら首肯できるのであります。併も、單一のヒスチヂンを投與するよりも、細胞賦活作用を有し、胃腸組織を全面的に強化する**わかもと**を與へる方が遙に有効であることは多言を要しない處であります。

胃アトニー

胃腸病患者のうち最も多數を占める胃アトニーに對し、**わかもと**の醫療に供せらるゝ量は全國に亘り夥しいものがあります。

胃の緊張を缺き、胃壁の收縮運動の障碍より來る胃アトニーは胃下垂と合併することが多く從つて治療法も殆ど同一とされ、食餌療法により胃を庇護せしめる外、重曹、ホミカ越幾斯を與へ、時に胃內の腐敗を防ぐ目的でクレオソート等が與へられてゐました。然るに

わかもとは、細胞賦活作用により胃に活力を與へて緊張を昂め、消化酵素によつて消化を早め、腸內の腐敗を防ぐ効果をも一劑の裡に兼ねてゐますので、また胃アトニー、胃下垂に見るべき効果のあるは勿論であります。

わかもとに代用藥なし

ヘーフェ菌劑、麥酒酵母劑等「わかもと」に類似の藥劑も種々あつて、「わかもと」と効果に差異なしとして、これを勸める藥局もあるやうであるが、「わかもと」は數多種類あるヘーフェ菌中、最も醫藥的價値に富む特殊なる菌種を、專賣特許の方法によりて、完備せる大規模の製造設備の下に製劑せるものであつて、外觀形態は類似するとも、その効果において本劑と同列なる藥劑は他に存在せず。單にヘーフェ菌劑或ひは麥酒酵母劑なるが故に効果同一なりと信ずるの誤りなるは、各大學に於ける比較試驗の結果に徵するも明瞭である。[illegible]

藥價低廉 壹圓六十錢 粉末九〇瓦 錠劑三〇〇錠

醫師調劑及乳幼兒には粉末わかもとを使用す

發賣元 東京・芝公園 株式會社わかもと本舖榮養と育兒の會
振替東京一七〇〇番
電話芝代表一一七五

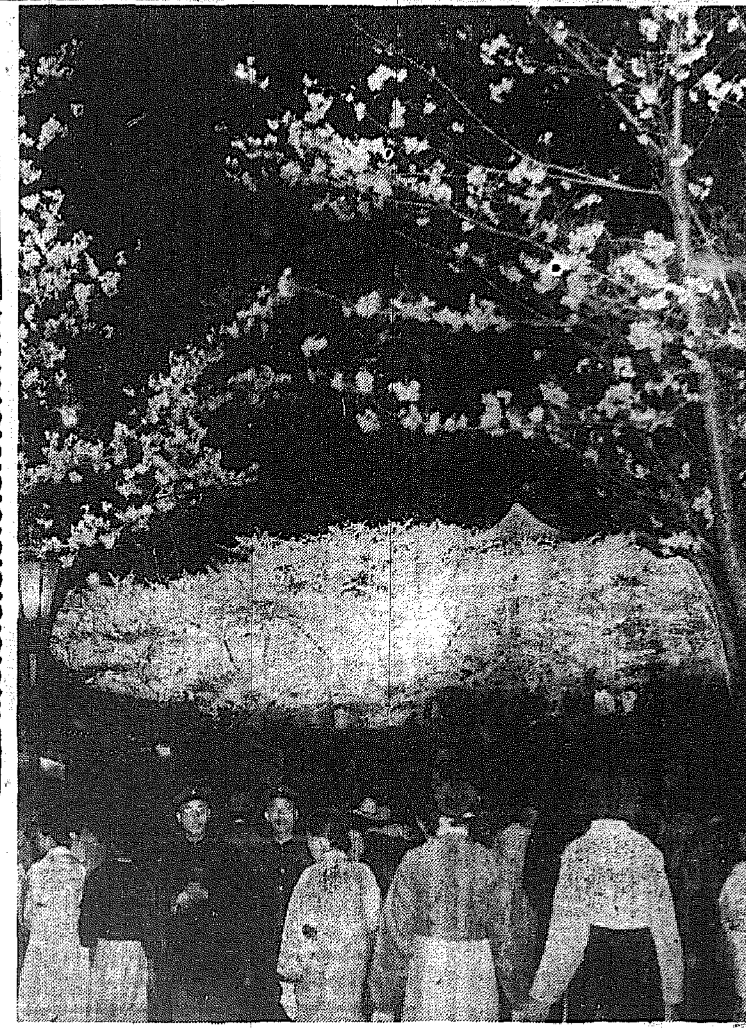

ボンボリに映える 一日萬本の櫻花

麗し、銃後自粛の觀櫻姿態

昌慶苑の夜櫻第一日

▼……寒衣をひろげた昌慶苑の櫻に、半島名物の夜櫻の華やかな幕をあけた第一日十七日の夜、人々の足は昌慶苑へ〳〵と吸はれるやうに動いて行く、午後七時の開苑時間を待ち切れぬ觀櫻客が廿五の賣場に殺到して文字通り人の山を築いてゐた定刻七時ザッと改札が始まると雪崩をうつて苑内に入り込み、正門を潜るとパッと闇夜が明るくなつて眼を奪はれさうだ

▼……三方に開かれた花のトンネルに人の波がどつと押し流れる照明に一歩手前といふところ、天候に惠まれたせいか咲きぶりも殊の外美しい、ヂッと櫻を落着けて心静かに櫻を樂しむ一群、一輪も見損じまいと急ぎ足にトンネルを潜ぐる人、三々五々打連れて賞でつゝ感歎の聲を放つもの、千紫萬様まさに觀櫻にふさはしい春宵都心の雑沓である、聖戰下に迎へる第二回目の夜櫻は流石に酒と花に酔つた者は見受けられない、撰千と連ねられたボンボリを縫つて人の波が動いて行く、まことに美はしい銃後自粛觀櫻の姿態である

▼……夜も舞ふ櫻はこれ忠勇無双の皇軍勇士にも比すべきか、人數はグン〳〵増して照明といふ照明はひしめきつくされ、苑内二ケ所に設けられた興販場ではニユース映畫の公開があり、イルミネーションもなく餘興もないが、今年の夜櫻は例年とは又違つた落着きをみせ入苑者ザッと二萬人、觀櫻第一日を盛大に飾つたが廿四日まで毎日午後七時から同十時半まで開苑される【寫眞は昌慶苑第一夜の昌慶苑】

傷病兵を招き 觀櫻の夕開催

昌慶苑の夜櫻は十七日から開苑され、例年通り物凄い人出を呼んでゐるが、昌慶苑では昨年と同様今年も傷病兵を招いて觀櫻の夕を催すことゝなつたが、今年は特に廿日の一日を「白衣の勇士デー」として、一般の入場を禁止して心ゆくまで静かにこれら傷病兵の目の慰安に資することゝなつた

夜櫻の切符販賣

十七日から廿四日まで京城昌慶苑夜櫻觀櫻期間中に入場者の便宜をはかるため、李王職では特に市内朝鮮銀行本店、南大門、東大門、西大門、本町各支店で當日の入場券を午前九時から午後三時迄の間賣出してゐる

交通安全週間 好績裡に終る

行樂シーズンを前に京城府民の足の訓練を目指した交通安全週間は好成績を收めて十六日終了したが、南大門通り、鐘路、黄金町、交通地獄を取締區域内に持つてゐる本町署の成績を聞いてみる

まづ週間中を通して「事故に至らない」小事故が僅に二件、「交通事故」三件程の事故發生數に比べると全く無風状態だ、週間中主として取締りを受けたものは人と車馬、自轉車で、軌道、車道を行く電車、自動車は人や車馬さへ交通道徳を守れば事故は滅多に起らないといふ事實は大京城を挟みで與へ、今更の如く「左側通行」「人は人道、車は車道」の痛感

英魂永へに 靖國神社に合祀

富田氏の英靈京城通過

昨年八月野戰北支第一線に乘り支那民衆の指導者として皇軍の作戰に協力、占領各地の文化工作に挺身勇躍の戰鬪を續け今春三月二十六日遂に殉職した奈良縣添上郡柳生村出身富田國彦氏の遺骨は殿本宮夫氏に護られて十六日午後二時十分京城驛通過『大陸特急』で故郷へ向つたが、同氏の英靈は生前の功勞によつて靖國神社に合祀されることになつた、因に社中松本氏は語る

「富田公爵は昨年八月第一線へ向つて以來今日迄銃剣將兵の辛苦にも勝る活躍をつゞけて來た武器なき兵とペンの勇士である事に中國の思想宗教及び經子を中心とする民情調査研究の苦心のほどは察するにあまりあるものがある、昨年末歸省の際會に……

兩聯隊の軍旗祭

朝鮮步兵第七十八、九の兩聯隊の軍旗祭は十八日兩聯隊とも盛大な軍旗祭を舉行することになつた、聯隊の外に將兵自慢の餘興を催し光榮の軍旗祭を祝るが、本年は戰時下であるため一般の參觀は取止める

て鍾紡朝鮮總監理事長は 誠に有難いことです、會社の御意に報いるためこの金は總聯盟運動の目的達成に大切に使ひます、殊に片岡さんがこの金は寄附するのでなく寄進するのだといつてをられたがその志には痛く胸を打たれました

全鮮各小學校の校歌を認可制に

將來は中等學校のも再檢討

全鮮の各官公立小學校では任意に校風を織込んだ校歌を作り、學校生活の潤ひを與へてゐるが、その中には徒らに難解なリズムや小學校の生徒には程度の高過ぎる歌詞も多數あつて、これがため情操教育上面白くなく、殊に弊害防止の主旨に反するものであるとの見解から、本府學務局では新に校歌の認可制を設定、本府の檢定を受けない校歌は斷然學校から追出すことになつた

その結果本府學務局では校歌審査委員會を設け、第一回の委員會を去る四月六日本府會議室で開催、六名の委員によつて全鮮三千校から集まつた代表校八十一校の校歌の審査を行ひ四月十七日第一回の審査を終了した、それによると校歌として使用する立派なものは僅に廿七校、殘りの五十四校の校歌は作曲も歌詞も新時代に適應せず生徒の愛誦するには不適當と認定、斷然改作を命ずることになつた、同時に新しく校歌を制定する場合は皇國臣民の精神を盛り込み、明朗な作曲を強調したものに限り、當局の上認可する方針で、將來は中等學校の校歌も再檢討する模樣である

ぽんと十萬圓

朝鮮精神聯盟の運動費にと 津田鍾紡社長が寄進

本府では精神總動員運動の強化徹底を期するため十七日新に本府内に國民精神總動員委員會を結成、いよ〳〵官民一體となり自發的な銃後運動に向つて邁進することは既報の通りであるがこの意義深い日に精神總動員運動に拍車をかける朗かな話題がある

朝鮮各地に工場を持ち時局下半島産業界に重大な役割を果してゐる鐘紡の社長津田信吾氏は、かねてから南總督の提唱する國民精神總動員の意義を察し、各工場職員にも精神總動員運動を強調させてゐるが、……か敢節を期する意味から片岡鍾紡京城工場長に委託し、金十萬圓を國民精神總動員運動費の一部に寄附することになつた、津田社長の命を受けた片岡工場長は十七日午後二時本府に南總監を訪問、金十萬圓を寄附し總督、總監以下全職員を痛く感激させた

片岡工場長語る 片岡工場長は總督室で次ぎの如く語つた

國民精神運動は考へれば考へるほど重要なことで、朝鮮においてはこの運動は最も必要なことで、ますます徹底して行くものと思ひます、精神運動のことですから當局や民間の方々は民間……

專賣報國の實踐を示す

抱川郡の崔氏に榮冠

專賣局では煙草賣上增進策として賞金を附し賣上增收をはかつてゐるが、今回京畿道抱川郡二東面場岩里煙草賣捌人崔氏は抱川郡内二百名の煙草小賣人中第一等の榮冠を獲得、一封の賞金を授與されたが崔氏は「一等の榮譽は嬉しいが時局柄これは私すべきものでありません、前線將兵に贈る慰問品の中へお加へ下さい」と同支部長に申出た、崔氏は抱川郡内切つての模範小賣人で早くから煙草の賣捌に各部落へ自分で煙草を背負つて出張、愛國機を掛けて人を集め一場の時局談を述べては煙草の賣渡をし、煙草の中にも時局認識を吹込むといふ熱心さで專賣報國の實踐者として當局を感激させてゐる

書道展が齎した 不出の碑文拓本

森下羅南郵便局長が公開

【羅南發】はて、何でせう……え、巾五尺八寸に長さ一丈八尺もある大軸が三枚、好事家がものした落書か……あらず、千字文か……否、これこそはあの有名な高句麗王碑の拓本なのです

本社が國粹藝術の鼓吹を提唱して躍進書道運動を興し、近く朝鮮書道界の第一回展覽會を目ざして、書道界が猛進を續けてゐる時、近代書法の興隆とも謂はれるこの高句麗王碑文の拓本が羅南郵便局長森下氏の書箱の中から出て來た、森下氏は大正八年平壤局にゐたころ書道に趣味を持つてゐた關係上苦心してこれを入手したが爾來書箱の中におき忘られてゐたところこの度の書道展を機に取出し、本社の提唱に呼應して局内の書道振興會を興し、十五日から局内で各自作品を持ち寄つて展覽會を開くにあたり森下さんはこの「書道の源」とも云ふべき碑文の拓本を公開した

史家の研究によれば、この高句麗王碑文は今から實に千五百三十餘年前に建立されたもので、碑の露出部分は高さ一丈八尺、巾五尺六七寸四面に總計千七百六十餘字を刻印してゐる、この碑文は高句麗王の古蹟として有名なのみならずその書法が頗る典型的なので書家はこの碑文がその源をなしてゐるといはれてゐる、この碑文拓本は我國書道家の間に僅か保存されてゐるだけで頗る貴重とされてをり近年拓本は一切嚴禁されてゐる、この拓本が初めて我國に齎らされたのは文獻によると天智天皇の朝であると云ふから近頃の掘出し物である

森下さんの話 これに關して森下さんは語る

ずつと以前たしか大正七八年ごろ、奉天で兵の方が補安にゐたので碑文の拓本を懇願したところ三ケ月後漸く出來て來た、何しろ大きいので軸物にもならない、額にもむかないし取扱が困るので荷物箱の隅に蔵つてあつたのですが、郵局の書道熱で偶と想ひ出し取出して見るやうになりました、この碑文の文字は書家の間に非常に珍重がられてゐる代物ですが私達には良く知りません、數年前京城の大……からも所望されましたけど……

線路への放牛取締

若草が萌えたつ陽春、半島の鐵道沿線にはいたる所で列車をとめてしまつていた放牛、鐵道事故の一つ、放牛がほつくは……では鐵道局に放牛の取締りを指示したが、各驛、保線區、各警察と協力して取締を嚴重にし、自然になくなる放牛の弊を消すことになつた

本紙愛讀者優待 名畫觀賞會

きのふ大盛況裡に終る

本紙愛讀者優待名畫觀賞會は、十七日午前十一時、午後二時、同六時の三回、京城府民館大講堂で開催された、上映は新興キネマが支那現地で撮影した今次事變を素材とした『愛國の花』……者お馴染の日本の……を織り込んだ……の時局下に相應しい名畫揃ひの新劇プロで、觀衆は三回とも大盛況であつた【寫眞は名畫觀賞會】

日伊文化親善大音樂會

世界的ソプラノ ノタル・ジャコモ女史來る

四月十九日二十日兩夜七時 府民館大講堂で開催

本社後援

會員券（指定）
¥3.00（指定）
¥2.00（一・二階）
¥1.00（三階）

出演者
ソプラノ ノタル・ジャコモ女史
テナー 平間文壽氏
バリトン 李想春氏
ピアノ 高木東六氏
外數人出演

ジャコモ女史ら いよ〳〵けふ入城

日本伊太利協會京城支部主催、本社後援の日伊親善大音樂會に出演のため來城することゝなつた世界的オペラ歌手ノタル・ジャコモ女史一行は愈々十八日午後一時廿五分京城驛着の「あかつき」で入城することゝなつた

一行は直ちに朝鮮神宮に参拝した後總督府並に本社を訪問の上同二時四十五分より龍山陸軍病院に赴き慰問演奏を行ひ……

一行は十九、廿兩日に亘り午後七時半分より府民館における大音樂會に出演する外李王家に伺候、市内を觀察する豫定である

春の迷ひ子

十六日の日曜日、龍山署管内だけでも京城府……町二の二七金聲素三女英淑(三)が行方不明になつたほか七件の迷ひ子搜査願が出て係官を呆れさした

岡本師團報道部長湖南出張

龍山師團岡本報道部長は來る二十一日より十二日間の豫定で全州、濟州島、麗水など湖南地方を視察のため出張、歸任は五月二日の豫定

話題 特急

☆……昨年中京畿道内に起つた犯罪は刑法犯二萬八千二百八件で、檢擧件數二萬六千百七十件、特別法犯一萬五千六百五十件で檢擧が一萬五千六百五十四件

☆……さてこれ等の犯罪を分類別にしてみると一番多かつたのは窃盜の一萬七千四百七十一件で刑法犯總件數の半數以上を占めてをりつぎが詐欺二千七百八十五件、賭博千八百六十六件の順で、暴力犯四人二四十四件、殺人が四十七件であつた

☆……これを前年と比較すると賭博の發生が千八百九十二件、特別犯發生は六百七十六件とともに激増で、人生の裏街道をゆく惡玉の跳梁は文化の向上に比例してゐる譯だが、さすが時局下だけに殺人は激少を示し百十七件の減少であつた

發疹チフス

京城府松町淑明高女寄宿舍生同校一年徐文愛さん(一三)が去る十四日より高熱を出して苦しむので十七日診斷の結果、發疹チフスと判明、徐さんを順化病院に收容した淑明學校では直ちに舍内の大消毒を行ひ舍監生徒部に對して十日間の外出禁止を命じた

けふの天氣

晴れたり曇つたり

糖尿病

此病氣で色々な藥を試みても治らず、と云て放つておけば恐ろしい結果を招くので毎日不愉快な思ひをして居る方がおありの方があると存じます。今回東京市淀橋の某博士が多くの實驗と研究に依て完成したメットーゲン療法を公表され多數の家族が……的なものと好評と感謝をされて居ります。お悩みの方へ其の小冊子……糖尿病と其治療法……を御申込次第……

明治 メリーミルク 母乳代用 國産第一等の煉乳

趣味が生きて 貯金が殖える……
☆その上、家事能率を擧げ樂となさるなら、やつぱり蛇の目ミシンをお備へになるのがほんとです。
◆カタログ進呈◆
京城府本町二丁目八十九 帝國ミシン株式會社 朝鮮總中央店
蛇の目ミシン

巴ボイラー

（カタログ呈）
大浴場釜 配湯裝置
給湯に最低の燃料で最高の能力を特長とする
最新式 竪型 横型 貯湯式
の各裝置ありて高級家庭客用浴室、旅館、寄宿舍、工場、鑛山等多量の湯を使用するに好適。
大阪市東區北久寶寺町 株式會社 巴商會
特約 京城黄金町 淺商會

資格 小學校卒業年齡十四歲ヨリ十六歲迄ノ男子
募集人員 五名
希望者ハ履歷書持参ノ上左記ヘ出頭セラレタシ委細面談
京城府南山町二ノ三 日本鑛業株式會社京城支社
日本鑛業 鎭南浦製錬所分析工募集

募集人員 約六十名 資格 年齡十七年以上二十九年以下ノ男子
給與 ……
朝鮮總督府遞信局遞信吏員養成所 生徒募集
願書締切 四月三十日 其ノ他詳細ハ本所又ハ郵便局所ニ問合セアレ

建築 住宅文化の花ひらく
東京市淀橋區 帝國建築協會
……

ABC印 エービーシー 高級火口
大阪市西區北堀江通 近藤商店製作部

ナショナル型ポンプ 及坑内高壓タービン

營業種目
英國ホフマンボールベアリング日本、滿洲國總代理店
英國ジヤームスオイル日本、滿洲國總代理店
五光號チエーンブロツク製作發賣元
くろがね號プレーキクラツチ製作發賣元
ストリーム型ラインオイルフヰルター製作發賣元
オルビツト型電氣熔接機製作發賣元
社會式株業商引布 發賣元
大阪市西區立賣堀北通り一丁目四 神戸市神戸區西町三 東京市芝區汐留一七

撰べ良品……陸軍藥局方に收載された優秀藥
30球 一 100球 二 200球 二
淋疾 ツヨール
急性と慢性と
ツヨール合資會社 本社 東京日本橋區江戸橋 支店 大阪東區伏見町三丁目

鑄造用 鑛業用 製錬用 鍛冶用 コークス部
耐火材料 高級耐火煉瓦 耐火粘土 クローム煉瓦 シャモット煉瓦
黒鉛・雲母
三石耐火煉瓦工場特約店
山峰コークス製造所
第一工場 釜山府瀛仙町一八七七番地
第二工場 釜山府瀛仙町一五九番地
電話長…… 七……

耳鼻咽喉科專門 綠旗醫院
▼櫻井町一ノ一六六▲
（入院設備）
醫學士 須江杢二郎

南風の唄 (90)

加藤武雄 作　富田千秋 畫

觀世音（四）

[illegible]、幸子を探し出す。そして幸子の出生の曖さなどは飛越えた大きな愛で幸子を抱き取つて見せると立派に約束した[illegible]であつたが、併し野澤には仕事がある。やりかけた研究がある。彼も亦、館での自分が怒りであつたやうに男子の功業に急ぐ野心兒であり、又知識の神に命を捧げた眞摯な學徒なのだ。

戀といふも一時の興奮、それの爲めに萬事を擲つの愚さをかへりみて、泥沼のやうな惱みの底から自ら藻搔いて立ち直らうとしはじめたのでもあらうか？

どうしてそれを責められよう。いや、學徒としての稱讚から云へば寧ろそれをこそ欲む可きである。

幸子を今日の不幸に陷いれたのは、自分の過失――否、一人の女の種を蒔いた自分の罪惡の結果である。種は自分が蒔いたのだ。それを刈取るのは自分でなければならぬ。

自分一人で刈取る可きだ。人の手を煩はす可きではないのだ。

だが一體どうすればいゝのだ？　それを刈取る力が自分にあるのか？

先づ第一に幸子の行方を探さなければならぬ。勿論、今までにも出來るだけの手段はつくして見た。幸子が家出をした後の一月ばかりの間は、どこかの街の角などでばつたりとめぐりあふやうな機會を心にたのみながら、あてもなく街路をさまよひ歩いても見た。警察に持ち出す事は幸子が見つかつた場合、警官の手にかゝらねばならぬといふことは、痛しいショックを幸子に與へるだらうとの意りから、それを避けたが、その外の手段は、彼の社會的地位として許され得る限りはつくして見た。が、にげかくれるものをつかまへるは、なかく容易なことでは無い。あぐみ果てゝは根氣も盡き今は寧にむかつて手を合せることによつて幸子の無事を祈る外ない心持になつてゐる龍太郎なのであつた。

だが、延代が幸子に會つたといふのは――？

「本當なのかな、それは――？」

「本當ですとも。野澤だつて、そんなに馬鹿な男ぢや無いんですからね。」

「その事ぢや無い。延代が幸子に會つたのは本當なのか？」

「うそだとお思ひになるんですか？」

「――銀座で會つたのか？」

「然うださうでございます。會つて男と一緒に――。」

「うむ。」

龍太郎は、ぐつたりとうなじを落した。そして灰色の髮の亂れた頭を膝につけるやうにした。

規子は、忌々しげな眼で、しばらくぢつとそれを眺めてゐたが、默つて、つと部屋から出て行つた。

矢張、東京に居る事は居るのだ――。

龍太郎は外出の支度をした。そして何人にも何とも云はずにぶらりと家を出た。

しばらくの後龍太郎の姿は銀座の人通りの中に見られた。

スネエ、ウッドを持つて、獵背になつて、ゆつくりくと一歩づつ殘む足どりにも力が無い。館の間に龍太郎はすつかり老人になつてしまつた。

秋の日は長い影を鋪道に曳いた街路樹の落葉がはらりくとその古びた中折帽に舞ひかかつた。

ＪＯＤＫ ラヂオ

十八日【火】 第一放送

朝の部

午前六・二〇 ニュース
六・三〇（東）基礎英語講座（四）　堀英四郎
七・〇〇（東）時報
七・〇一（京）朝の修養 名僧傳（三）摩生利民の鐵牛禪師　赤松晋明
七・二〇（城）宮城遙拜、ラヂオ體操
七・四〇 今日の天氣見込（威興を除く）
九・二〇（城）氣象通報
九・四五（大）幼兒の時間 リズムあそび「兵隊さん」　大阪はなびら會
一〇・〇〇（城）衛生メモ、日用品値段
一〇・二〇（盛）家庭の時間 先哲と職業の選擇　岩手縣立盲啞學校長 栗内勝三
一一・〇〇（東）小學生の時間

晝の部

正午（東）時報
午後〇・〇五（東）和洋合奏（一）花の春（二）メロディーの流れ（三）春のさゝらぎ　東洋音樂學團（指揮）平山蓋雄
〇・二〇 ニュース・鮮魚卸賣値段・靑果・蔬菜卸賣値段（威興）
一・一五（城）家庭の時間（朝鮮語・金山・威興・裡里）生活に標準をつけませう　孫貞順
二・〇〇（大）小學生の時間 一等六「ラヂオスケッチ」吉野山　大阪教育放送研究會、吉野山小學校兒童
二・四〇（東）ラヂオ體操
三・〇〇（城）母の時間 最近學童の體格について　醫學博士 荻野正俊
四・〇〇 ニュース、氣象通報（釜山・淸津）職業紹介

夜の部

六・〇〇（東）世界の名作から（四）テキスト三三ページ・ガリバア旅行記（一）（飯色演出）東京放送童話研究會
六・二〇（東）コドモの新聞
六・二五（城）講演 季節と精神生活　京城帝國大學教授 醫學博士 久保喜代二
六・四五（東）產業ニュース
六・五五（東）カレント・トピックス
七・〇〇 ニュース・天氣見込
七・三〇（東）特別講演 國を護つた傷兵護れ　傷兵保護院副總裁 見玉政介
七・三〇 講演（平壤）國境の再認識　平壤府尹 佐藤德重
七・四〇（北京より）講演 最近の北支に就て　興亞院聯絡委員會總務顧問 關口保
八・〇〇（東）音樂劇「さよなら交響樂」（アナウンサー）高橋博（若い男・樂員A）生方明（若い女）松平和子（老いたる女）英百合子（老いたる男A・ニュース公）生方賢一郎（中年の男A・樂員C）藏一郎（ハイドン・中年の男B・樂員D）司（老いたる男B・樂員B）山形凡平（アンナ）若原春江（管絃樂）東京放送管絃樂團（指揮）菅原明朗（演出）青山杉作
八・四〇（東）青年の時間 日本人の智力と體力　文學博士 田中寛一
九・〇〇（東）講談 名優小團次　大島伯鶴
九・四〇（東）時報・ニュース・ニュース解說・氣象通報・明日の暦・翌日の番組・地方へのニュース

第二放送

午後〇・〇五（東）和洋合奏
一・一五 家庭の時間 生活に標準をつけませう　孫貞順
六・〇〇 齊唱と獨唱　金星童謠會
六・三〇 講演（京城）　李亮相
六・三〇 講演（平壤）　金弘植
七・三〇 講演 ロックフアイバーの話　朴璇烈
八・〇〇 京畿歌謠　李眞紅
八・三〇 ラヂオ小說　李白姬
九・〇〇 唱劇調　朴祿珠
一〇・一〇 中等國語講座（二四）　金鳳姬

あすのきゝもの 十九日（水）

午後〇・〇五（大）モダン小曲
三・〇〇（城）講演 料理と榮養　京城高等工業學校助教授 岡本保
六・〇〇（東）世界の名作から（四）ガリバア旅行記（二）（飯色演出）東京放送童話研究會
八・四五（大）漫才
九・〇五（東）浪花節 〃佐倉義民傳〃　京山小圓嬢

講演＝季節と精神生活

【後六・二五】久保喜代二　京城帝國大學教授醫學博士

人間も宇宙・生物である限り、太陽の光、熱、氣温、氣壓、濕度、日の長短、空中電氣といつたやうな季節の變化を起す要素の變動に依つて生活力及抵抗力が相當著るしい影響を蒙りつゝある事は申す迄もありません。ついては我々の精神生活が此の季節と如何なる關係にあるかといふ問題で色々お話しして見たいと思ふ。

最近學童の體格に就て（三時）

京城府衛生課長 醫學博士 荻野正俊

國民の體位向上と云ふことは現下我が國の急務で特に力を入れなければならないもの一つである。とりわけ第二國民である學童の體格體力の向上、疾病豫防と云ふことは其の根本となるものと稱へるべく、即ち此の時期は身心の發育旺盛であり此の時代の身心發育が青年の基礎となるからである。そこで最近の學童の體格に就いてお話致し、其の中特に重要である結核と近視に關して詳しくお話を致したい。

株式會社朝日組 仁川出帆廣告
阪神行 天領丸 四月廿一日 廿二日
京濱行 喜春丸 四月廿九日 三十日
阪神行 順利丸 四月三〇日 五月一日
辰馬汽船株式會社仁川代理店 仁川府本町四丁目二番地
株式會社朝日組 海運部 電話六八二番 九六四番 五二九番

相續財產管理人選任
最後ノ住所並ニ死亡場所 全羅南道順天郡順天邑大手町五八
被相續人亡 中上幹造
大正四年一月三十日支那安東縣生 昭和十三年六月六日全羅南道順天郡[illegible]ニ於テ死亡
[illegible]
昭和十四年四月十四日
光州地方法院順天支廳

全鮮選手權大會 決戰譜

準決勝戰

互先　一級　岩田修（釜山代表）
先番　初段　山本彰一郎（京城代表）

【13】
●五五 そ十五　○五六 そ十六　●五七 ぬ十四　○五八 ろ十二　●五九 い十二　○六〇 ろ一　●六一 を十一　○六二 ゐ十一　●六三 つ十八　○六四 そ十七　●六五 る十二　○六六 ぬ十三　●六七 よ十四　○六八 た十五　●六九 を十三　○七〇 か十四　●七一 よ十五　○七二 か十六　●七三 か十三　○七四 わ十四　●七五 ろ十八　○七六 い十七

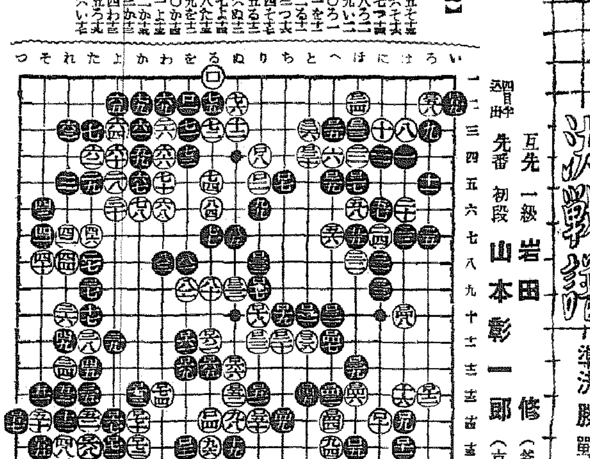

黒損を重ね形勢混沌

講評 七段 瀬越憲作

◇黒が百四三の手で、「ロノ十五」にサグ鍛錬手段を盡した事は形勢判斷に切迫し、勝敗を許さぬ状態となつた。

◇恐るに黒百五三と至つて又しても擢失を輸れた點、寧に局勢は益々不明に陷つた。

◇といふのは申す迄もなく、黒百五三では當然百五四にツキアタつて參考圖（1）の如く後分るべきであつて、先手後手の相違でもあれば兎も角、何れにしても先手であれば、勝敗を左拔む餘地はない。因に參考（1）圖では殘四目の差がある。

然雖山本氏にこれ位の後分があらば差はないから、恐らく何かの錯覺に捉つくものであらう。この點山本氏の爲に惜しく思ふ。

見合のヨセ

◇黒百五五、百五七のキリトリと、白百五八、百六十のヘネサガりは共に見合の後分で、現在最大の後分である。

◇然らばこの後分は何目に相當するか、計算を試みよう。先づ左下隅から……參考圖（2）白一とツケ手順になれば白「い」黒「ろ」とサガリくに見る。參考圖（3）黒一、三とキリトレば、後に黒五、七の先手得が約束される。

この兩圖を比較すると（3）圖は（2）圖に比して、白地七目減の黒地三目増、計十目の出入である。即ち黒百五五のキリトリは後手十目に當る。

◇次に右上隅は……參考圖（4）黒が若し右上隅に先着するとすれば、斯く一とサガる――黒一で三ドハネ白三黒一とハネツグのは却て損。白二の手拔きは當然、何故なれば白二で三ドツイだりすると、黒ド一のサガリを先手で打たれた事になるからである。以下白六迄の運びとなり、惡又黒「い」白「ろ」となるものと見る。

これと本譜と比較すると（4）圖は黒地五目増の白地六目減、合計十一目つまり白百五八の手に十一目といふ事になる。

◇して見ると黒百五五は百五八にサガる方が、一目の得といふ譯だが、左下隅の味といふ事を考慮すると、寧ろ百五五のキリトリの方が大きい意味がある。評者としては現實には一目損でも百五五のキリトリに賛成である。

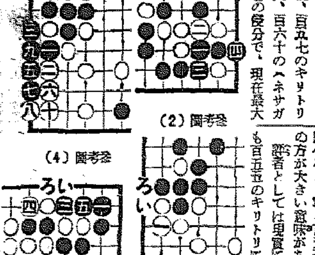
參考圖（1）　參考圖（2）　參考圖（3）　參考圖（4）

乳幼兒の消化不良に
ラクトスターゼ
（賣藥營業税）30瓦 平.80 / 50瓦 平.50
東京・室町 三共株式會社 SANKYO

結核治療
萬有 Banyu
新注射劑 チオザルコール「萬有」
本劑はグアヤコールスルフォン酸カリを主成分となしサリチール酸、ソーダ、ブロームカルチウム、葡萄糖等を配伍し（皮下用はヴィタミンBを含む）グアヤコール劑の注射による直接作用と配伍藥の解熱、祛痰、鎮咳、食慾亢進等の各作用と相俟て結核、肋、腹膜炎治療上の完璧を期したり。
（名稱紛はしき類似品有り、チオザルコール「萬有」に御注意を乞ふ）
靜脈用 20c.c. 五管入 五十管入
皮下用 1.0c.c. 十管入 五十管入 / 2.0c.c. 十管入 五十管入 / 5.0c.c. 五管入 五十管入
製造元 萬有製藥株式會社 東京市日本橋區本町二丁目 京城府本町三丁目 奉天大和區浪速町十五番地

天下無敵胃腸病
胃腸病に永年苦しむ人へ
慢性胃腸藥 タイト
平.50 平1.00 平2.00 平5.00
到る所の有名藥店にあり
責任本舖 大阪市北區南森町五丁目 隈田春日堂大藥房 振替大阪四一七三〇番
急性慢性下痢症には百發百中

教育家各位 武道家各位 學生青年各位
武道は小學校准正科と決定 この際絕好の劍道指導書！
野間恒著 劍道讀本
著者が一生をうちこんだ精進と、體驗を基礎に古今劍聖の秘傳秘書を探り、劍道全般に亙り、懇切な解說をしたのが本書である。『心劍一致』に說く所、總べて劍道修行の好師範として、處世修養の活指針として大好評！
●定價一圓二十錢（書店にあり）振替東京三九〇 大日本雄辯會講談社

天使綿

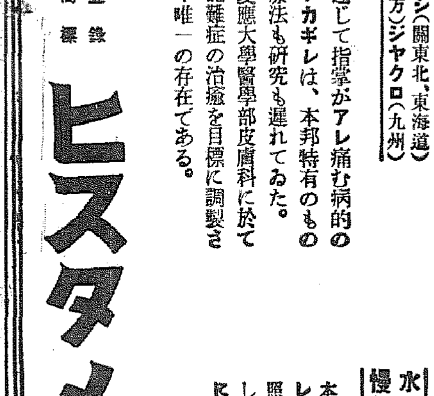

皮膚病はなほり難い！
進行性指掌角皮症
ニガムシ、コワムシ（關東北、東海道）ヘリカミ（北陸地方）ジヤクロ（九州）
四季を通じて指掌がアレ痛む病的のヒビ・アカギレは、本邦特有のものだけに療法も研究も遲れてゐた。本劑は慶應大學醫學部皮膚科に於て專ら前記難症の治癒を目標に調製された目下唯一の存在である。
水虫 慢性濕疹
本劑の治癒作用機轉はレントゲン又は紫外線照射とその理を同じくし、內部抗菌力の育成にある。
◇全國有名藥店にあり
登錄商標 ヒスタメント"B"ビー
定價（壹入）一〇瓦…〇・六五 二〇瓦…一・二〇 五〇瓦…二・三〇
試藥贈呈 御住所芳名御記入御申込下さい
B—13
發賣元 實製藥株式會社 味の素本舖 東京・京橋・銀座 振替東京六五〇七七番

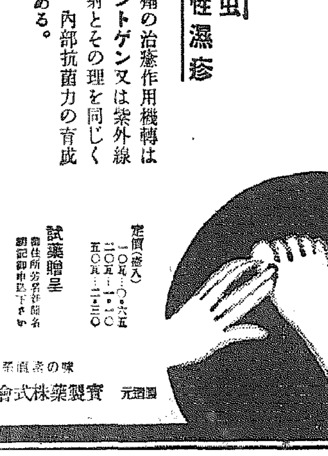

●春の雲は棚にたなびくとも頭はノーシンで青空のように澄む●

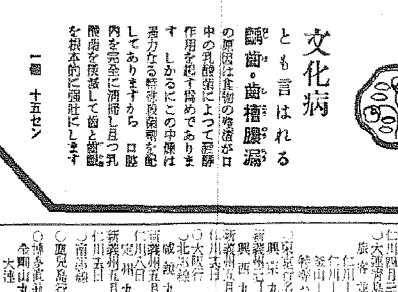

資生堂中煉歯磨
強い白い歯をつくる
文化病とも言はれる齲齒・齒槽膿漏の原因は食物の殘滓が口中の乳酸菌によつて醱酵作用を起す爲めでありますしかるにこの中煉は强力なる特殊殺菌劑を配してありますから口腔內を完全に清掃し且つ乳酸菌を撲滅して齒と齦を根本的に强壯にします
一個 十五セン

補血强壯劑 參茸トニク

朝鮮郵船出帆
△印ハ船客御斷り
○西鮮航路 月三回
濟島直航 濟津丸 仁川發毎月一日六日十日
釜山丸 濟島發毎月五日十日
○大連行 仁川三日 鎭南浦五月一日 大連二日
○上海行 慶安丸 仁川四月二十三日 鎭南浦二十三日 釜山三日
○大連青島行 旅客並等運賃
仁川―青島間 拾貳圓 / 仁川―上海間 拾八圓 / 釜山―上海間 拾五圓
○東京行 名古屋―清水―横須賀港
興東丸 / 興西丸 新義州五月十一日 鎭南浦十三日 仁川十四日
○北海線 仁川ヨリ阪神直航
仁川丸 新義州五月十二日 鎭南浦十四日
成鏡丸 仁川五日 鎭南浦六日
○南鮮線 博多―神戸寄港 釜山―博多―長崎―三角寄港
○鹿兒島行 仁川五月七日
○博多直航船 長崎―三角寄港
金剛山丸 大連 日
○北鮮航路 釜山―關門―名古屋―清水―横須賀港
○急行船（元山ヨリ名古屋直航）清水―横濱寄港
江原丸 雄基五月六日 淸津七日 元山三日
○大阪行 釜山―博多―關門―神戸寄港
櫻島丸 城津四月六日 元山三日 浦項日
咸京丸 雄基五月七日 元山十日 浦項日
新京丸 雄基二四日 淸津五月一日 元山四日
○新潟行 雄基五月八日 淸津九日 元山三日
長壽山丸 雄基六日 淸津八日
○敦賀行 長白山丸 淸津五月一日 城津三日 元山三日
○浦潮行 咸京丸 日本海航路汽船出帆
元山四月二十一日 淸津二十三日 雄基二十七日
歐洲行 諏訪丸 横濱 門司 四月廿九日
桑港行 竜田丸 神戸 横濱 四月廿二日
沙市行 平安丸 神戸 横濱 五月三日
孟買行 北野丸 神戸 長崎 四月二十日
濠洲行 大連、セブ、マカッサル、スラバヤ、スエズ、城西土、ハーブル、倫敦、ロッテルダム、漢堡
日本郵船乘船御申込は弊社に御願致します
京城府南大門通り五ノ一 朝鮮郵船株式會社

阿波共同汽船仁出帆
天津、大連、威海衛
天龍川丸（貨物旅客取扱）四月十四日 午前時入港 四月十八日 午後時出港
第三蘆丸 四月廿二日 午前時出港 四月廿六日 午後時入港
蓬莱丸 四月十八日 午後時出港
○朝鮮鐵道局主要驛ニテ乘客並ニ船車連絡運賃取扱ヒ貨物取扱乘船切符發賣所京城三越支店ジヤパンツーリストビユーロー案內所
代理店 仁川府海岸町 野口商會 電話二四・一三七番

代表電話本局（2）四九五一番
釜山支店 大橋通 代表電話（長）四〇一三番
元山支店 海岸通 代表電話（長）一三四番
仁川出張所 港町 電話（長）三五一番
北鮮出張所 淸津府北星町 電話（長）一八八七番
京城代理店 電話本局（2）五一一一番 朝鮮運送支店
南鮮木浦群山代理店 朝鮮商工會社
群山代理店 朝鮮運送支店
木浦代理店 朝鮮海運會社
釜山代理店 大池回漕店
元山代理店 朝鮮運送支店
城津代理店 朝鮮運送支店
淸津代理店 國際運輸支店
雄基代理店

岡中良畫

あなたの可愛いゝ赤ちゃんにも！
今、どの赤ちゃんも大抵母乳の外にも森永ドライミルクを飲んでゐます
御覽んなさい、輝やくお目々 桃色の頰つぺ 健やかな發育、見るからにまるくとお肥りになつてゐるでせう
どうぞあなたの赤ちゃんにも森永ドライミルクを重湯で溶いてたつぷりお與へ下さい
發育促進の榮養素に富み しかも一番消化がよいのでお腹をこわすことなく 心から信賴の出來る 世界的優良粉ちゝです
森永ドライミルク

森永錬乳株式會社